時刻表
幹線
[illegible]

盛京時報

(大正十二年一月二十日)
陰歷…十二月四日

◎本報價目◎
每張銅幣六枚
每月現大洋八角
▲外埠郵費
每月現大洋九角五分
半年現大洋五圓二角
全年現大洋拾圓

告白刊資
一行五號字十五字起碼刊資一日每行現大洋壹圓
長期另議

中日大祭禮拜休刊

發行人　宮川貫作
編輯人　菊池貞二
印刷人　石原庄太郎
發行所　盛京時報社
盛京時報支社
盛京時報支社

論說

暴民專制（丙）

專制非絕對惡名詞也。故專制政體。亦不能爲惡政。所謂專制者。不過謂政權統於一人。或少數之人而已。自字面言之。專制二字。亦不見含有如何可怖意味。大凡可怖之政治。不在專制。而在暴虐違法。無所不爲。故法律中。可以容專制政體。專制政體。亦可容法律。至於暴虐恣肆。無所不爲。則法律與政治。絕不能並容矣。古之專制。有貴族專制。有君主專制。禹家天下。至於文武成康。歷代皇帝傳之。此君主專制也。周召共和。春秋時如鄭子產等賢公子爲政。此貴族專制也。其利弊之比較。早經研究國家學者所判定。利益之程度。實有超出弊害萬萬者。北京名記者劉少少君。亦曾贊揚貴族專制。較爲美滿之政治。蓋貴族與國家休戚相關。絕無貪墨不愛國之惡行。較之暴發之家。實有天淵之別。故貴族當國。絕非惡事也。至於桀紂暴君之類。特不過一種暴橫之君主耳。而絕不能謂之爲專制之君。且歷代君主。如桀紂者少。而平庸者多。其間聖明有爲之人。則歷代無不有之。假使其得人。制度完美。則豈不足爲國利民福哉。故中國政治思想上之專制政治。乃堯舜禹湯文武之專制。而佐之以周公孔子之道。其精神之完美。體制之善良。絕非歐美政治學者所能夢到。況君主如亞歷山大那波侖威廉之類乎。彼方無周公孔子。故爲君者。莫不欲爲羅馬之凱撒。而爲學者。則以權利之說與之相競。彼歐美人。豈知東方之政治。純以仁義禮法爲準繩乎。故曰。中國君主之專制。絕非外國專制之類也。

雖然。中國今日之政治。既無君主。亦無貴族矣。無君主無貴族。豈非大幸哉。國體既更。政體亦變。專制去而共和來。少有思想之人。莫不額手相慶。以爲人人可以得浴共和之幸福。而得參與政治之運用。孰意名爲專制而實不專制者已既不復存。而名爲共和實爲專制之政治。乃竟見於今日。試觀國會議員。如吳景濂。如張伯烈輩之跋扈專制。有不令人髮指者乎。以立法機關之國會。今且壟斷政治。包辦總統。躍躍乎並司法權亦侵害之矣。君主貴族所不敢爲者。今之國會見優爲之。此即所謂暴民專制也。專制而出於暴民。此眞無可如何之痛苦也。嗚呼國家不幸而適逢暴民專制之時代。幾何其能倖免乎。

「騎車主義」（靑）

處二者之間。而可以隨時左右者。是謂騎墻主義。因此項主義。異常安全。故今之世鮮有不騎墻者。可惜其所騎之墻。屹立不動。未便積極進行。惟然。則無寧『騎車主義』之爲便也。『騎車主義』云者。爲騎自行車。既可左。復可右。又可積極進行。惟此項路術。須先充分練習。否則不獨不能進行。適見其傾左欹右。若湖北督軍蕭耀南者。即其例也。

自最高問題發生後。保洛形勢。空氣中又見動搖。由局外人觀之。一則熱中利達。一則白眼相視。以致直系內部。幾乎自相分裂。就中鄂蕭。前受吳意。聯絡嫡派之孫傳芳王汝勤張福來。電勸保曹中止運動最高問題。甚至比諸洪憲帝制。曾幾何時。頃據滬電云。保曹要求鄂蕭捐納最高問題運動費。蕭不得已而納款十五萬元。咄咄鄂蕭。試問爾究欲左耶。抑欲右耶。以記者觀之。爾非欲左而左。亦非欲右而右。猶之若輩騎自行車者一踏倒左。一踏傾右。不知貽人笑耳。須知天下善騎者頗多。撒手離轡。行於肩摩轂擊中。尚能左右自如者。正不乏其人也。鄂蕭之行。不亦大可笑乎。

萊因河畔紀念碑
首相會議決裂中歐形勢又急駐萊美軍奉令撤退法軍竟爾進入羅魯此圖係法軍在萊因左岸建立之戰勝紀念碑

急待應付之東路問題（續）

問中東路方面之近狀何如。赤俄之謀我。是否外間傳說之甚。朱答。赤俄對於中東路。謂其無有野心。當然不能。如此路入其手。由海參崴直達赤塔。於彼方當然非常便利。但彼雖覬覦而無所藉口。亦無可如何。俄國今日之國力。與其飢寒之情形。決不敢冒天下之大不韙而主張對我宣戰。以彼之敵亦正四面環視之。謀乘隙以圖之也。俄人對我。實太不接近。故不免有誤會處。或謂我袒護白黨。此次解除入境白黨武裝。與之交涉。令勿加殺害。送之回國。處處依國際公法辦理。彼亦無瑕可擊。惟彼之謀我。非以堂堂正正之手段。不過一種鼓動煽惑而已。事實上似不如外間傳說之甚。各國對於赤俄。畏之不敢與接近。其實中國則可與接近。而決不致受其感情。以中國爲農立國。農人素安分不願多事。且糞田足以自養而有餘。故雖與赤俄接近。不致受重大影響。而日本則不能矣。我國北京官吏。好端架子。而俄新黨則凡事甚爽快。說做便做。此中損失機會不少。其實東三省外交獨立。苟利於國。亦無不可。如此次中東路與俄通車。余即未問中央。直接允許之。但檢查其無他即放行。故此事彼我均有利也。

問外傳赤俄駐哈代表。態度非常强硬果否。

朱答。赤俄駐哈代表曾與我見一面人尚和氣。其人之主張與越飛一致。對於越飛。惟命是從者。態度亦不强硬。

問密山之役。內容究竟如何。

朱答。密山之役。爲孫祖武等所爲。所謂華工會中人與土匪相合而成。此事內中當然有鼓動者。惟彼等但劫奪人財而共分之。號爲共產。殊失列寧本意。有曾見列寧者。據云。中國人非當行共產人。蓋蘇維亞之精神。在以我才力。供給社會(未完)

推廣中國文化之大運動（續）

▲歐洲中國學院　業由韓君而託印度詩聖太戈爾氏。在加而固玉大學增設中印佛教交通史講席。太戈爾氏以著詩名於世。故有詩聖之稱。曾得諾貝爾文學獎金者。(非有極大發明或超凡著述。不能得此)常往來於歐美各邦。講演學術。其著述多譯成各國語文。又羅馬籌備會書記杜奇氏更託加而固玉大學某教習出而主講中印佛教交通史。因其精通漢文。月前來遊羅馬。故由杜奇氏託之。得其而允盡力矣。

▲波蘭消息　波蘭中國學院籌備會會長謝樓余君。著有義和拳野史一小册。原爲波蘭文。現已譯成法文其中多寓言。不以義和團爲匪徒。反謂其爲愛國心所激。亦未可厚非者。謝氏亡命時。俄國專制政府曾聘之赴遠東研究學術。故深悉我國風土人情。波京大學漢學教授李其特急氏。欲得吾國周禮老子禮記等各書。其熱心漢學。殊不多見。籌備會調查波蘭人中有蕭鏤布斯基者。嘗操華語。且略識漢字。以其生長於哈爾濱故也。蕭氏現充陸軍中尉。韓君汝甲游波京時。曾以華語面試之。認爲可造之才。現由巴黎中國院班院長。函請波蘭陸軍總長派蕭氏到巴黎中國學院留學。波蘭陸軍部業已准其自費赴法留學。免扣薪資云云。

▲羅馬消息　羅馬大學中國學院籌備會會長。現已改選陸禮梯氏。陸氏在政界學界。資格極老。曾任國務總理。財政總長。上議院議員。通儒院法律學兼道德學部主任。羅馬大學教授。袁項城欲聘之爲顧問而不樂就。韓君汝甲游羅馬時。叩之以中國院辦法。渠主張先籌的款然後舉辦正式學院。(未完)

日本報紙發達史（七一）

日本　小野秀雄著　編輯部譯

第八節　創刊國民新聞

明治廿三年二月。標榜平民主義之一獨立新聞。創刊於東京。即爲德富猪一郎所主宰之國民新聞是也。德富猪一郎者。出身於新島襄之京都同志社。彼於學生時代。曾著『第十九世紀之日本之靑年及其將來』一小册。發行世上。識者多器重之。明治十九年入京。又發行『將來之日本』一書。益博名譽。明治廿年。模倣西洋雜誌。創刊日本最初之政治社會雜誌。題名『國民之友』。遂一躍而爲操觚界之名士。彼以『國民之友』既博聲譽。乃決計發行新聞。爲種種之準備。惟當時於大小新聞之間。僅見發行新聞之餘地。乃即以此爲根基。更加以多少之特徵。而創刊國民新聞。彼時創刊。新添特殊之點。爲左記數項。

一改良挿畫。從來挿畫。爲小新聞之特有。多苦心於小說挿畫。而國民新聞。則注重於事件肖像風景等。非僅以繪畫爲旨。實以雜報之一部挿入之。當時該報社說記者。月俸三十元。對於畫家久保田米僊。支出月俸百元。庶可知注重挿畫之如何矣。

二、不拘泥於政治社會。以『苟有人事必有新聞』之方針。包羅文藝、生活、宗教、行市等。

三、問答　除投書採訪之記事外。往訪名士。登載其問答。即其『茶香茶碗』欄是也。

四、縮短社說　廢從來之長篇論文。取長短之自在。且論題。務取於時事問題。

以上述條件所編輯之第一號。不如東京日日之高尙。不若日本新聞之堅固。更不如郵便報知之老大。惟易流入於家庭間。而爲靑年所歡迎之典型的新聞也。社員中有蘆花、愛山、湖處子、三叉等。此等非僅論說記者。實多好讀深思之士。故於當時之新聞界。自放異彩。當政論新聞橫行之時。國民新聞。忽博聲名。誰謂其非當然矣。德富曰。『余欲充當新聞記者之志願不敢落於人後。但以經營拙劣。殊不足稱。雖然。所以自擔經營之任者。唯在不受資本家之掣肘而已。』

但由實際之結果觀之。東京新聞界中。有編輯經營双方之才幹者。福地以來。殆無出其右者焉。

第九節　所謂大新聞之沒落

改正條約問題。僅告一段落。對於日本最初之籌備國會運動漸加激烈。新聞紙蒙其影響。各自割據於其政治的分野。以政界之爭鬪。直接反映於新聞紙。更以當時新聞界中。獨立新聞。寂寥落如晨星。故操縱新聞。如得其法。支配輿論。頗爲容易。當時新聞紙與政黨之關係。其爲密切。欲於政界張其勢者。必公然或隱然以新聞紙作爪牙。一方政府部內。亦較廿年上下。大見複雜。向爲政府中堅之薩長閥中。薩閥以武斷派而不知利用新聞。惟長閥組織御用新聞。以供自派之便利。然伊藤內閣崩壞之際。相繼入閣之大隈重信與後藤象二郎。均有機關新聞。自此政界與新聞界之關係。漸加複雜。比及開設國會。薩閥及分裂之自由黨等。共感新聞之必要。亦皆整頓機關新聞。以相對峙。熱心政治之新聞。釀成黨爭。不顧經營之可慮現像。故政府而爲薩派。長閥、大隈、後藤等之機關紙。必受言論壓迫。新聞條例之適用。極其嚴酷。發行停止。記者繫獄。此等事件。層見迭出。又政府部內有操縱者之新聞紙。當民黨佔優勢於議會之際。則散布議會解散說。當操縱者下野時。宣傳內閣行見瓦解之記事等。政黨機關新聞之弊害。益暴露無餘。

青年小說　苦學生（續）（玉璧）

校長文姓。係湖南人。已長斯校有年矣。聞有兒童來謁。即招之入。格心俱道來意。更將自己求學之艱況。逐一詳述。請充校役。藉以半工半讀。校長嘉其好學之殷。遂許之。格心大喜。乃約以兩週後。正式入校。遂告辭。歸旅店。餐後就寢。深慶自已前途又呈曙光。格心數月以來。非病即愁。此夜精神。久已無此慰快。乃酣然一覺。不知東方之既白。

次日格心小遊市廛。勾留半日遂就道返里。及抵家。往返共七日耳。父母見之驚曰。來去何速。兩足得毋泡耶。格心曰。涉長途幾若游戲。殊覺無害。且兒入校事。已議妥。就學有期故早歸耳。父母急問曰。入校之事。所議者如何。日兒願充校役。藉以半工半讀。校長已允許之矣。乾老先生默。半晌曰。汝志固佳。但爲人僕役。必遭輕視。如此讀書門第亦覺無光。余意莫若將此事作罷。稍待年月。俟家計漸蘇。再謀進取不晚也。格心曰。俟家充裕而後讀。直等望梅止渴。吾家年中所入。不過取自田間些許汗勞之酬。驟富自不可期。即令漸次豐裕。而韶華不再。兒年已長。雖金錢綽如。其明光陰虛擲何。況半工半讀。首本不足恥。即令淺見者流。加以白眼。然彼自彼而我自我耳。方今世態淡涼。趨富卑貧。固世俗之通病。但人生而貧賤。不過一時之恥。其恥猶小。生而不能求得高深學問。則終身之恥。其恥猶大也。彼處順境而驕。遭逆境而餒者。皆非青年有爲之士。外界之降虜已耳。兒志已決矣。竊願忍一時之小恥。而免終身之大恥。願作逆境之勁敵。不願作外界之降虜也。乾老先生聽罷。默默點首嘆曰。果能如此吾不阻汝。今且先去。權作自備之計。家中將來。設力所能及。必盡力借汝志也。於是格心赴外縣求學之事。大局已定。便急急籌備一切。以待至期赴校。

蓋平本報分館啟事

本分館爲擴充銷路靈通消息起見茲在縣東北湯池街設立代派處特委王冠一君爲主任專辦派報事宜嗣後該處各界諸君如有刊登廣告及訂閱本報等事即就近與王君接洽可也此佈

特別注意

逕啓者藥王廟德興糧棧所行使之紙幣係敝號天增興代收去年縣署奉到省令取締私帖所有敝號代收德興糧棧之紙幣曾經縣署按章罰辦限期收齊在案自罰辦後隨時兌換業已收回九百餘元由商會轉繳縣署驗銷作廢以符公令現在未收回者尙有百元之數無論誰家如有此項紙幣速來敝舍兌換以全信用萬勿疏忽是爲至盼因敝號現已歇業對於該項紙幣既担代收之責理應掃數收淸免生枝節恐未週知特此聲明
興城縣天增興主人楊仙沛啓

廣告

茲有族孫李夢齡私走年餘與家中斷絕關係如在外有招搖撞騙及銀錢來往等事家中概不負責特此登報聲明此啓
熱河省赤峯縣住民　李林梓　朶珊　赤峯

瀋陽儲蓄會公啟

本會十一年營業已於陽歷年終將賬結淸所得利息按股支配勻妥隨時均可取息並將應交第三期股欵一併繳納茲定於一月廿號上午十二鐘在本會開全体股東會議通知公函延悞用特登報週知務請各股東屆期早臨與議爲盼

奉天瑞林祥元記減價聲明廣告

時序遞更歲將云暮年豐景和服飾維彰現屆年關敝號擬酬惠顧之雅兼祝物之豐茲定由夏歷十一月十五日起凡敝號貨物價格無論綢緞洋布皮貨呢絨零整批發一律均按(九扣出售)以一個月爲期務請各界諸君惠顧幸勿失此良好機會也恐未週知特此敬告
奉天城內中街路北本號謹啓

奉省商業銀行招股廣告

本行爲鞏固基金推廣營業起見議定續招股本五十萬元即五千股每股奉小洋一百元加補公積金十五元照額招足概行停止望紳商各界新舊股東惠顧投資俾獲利益幸勿觀望失此機會也收股處奉天本行哈爾濱長春開原新民山裡各分行以及本行董事會均可接洽以資便利特佈
商業銀行經理田國釗啓
中國電話六百一十五號
日本電話四百〇八號　五百四十五號

一　李營長孫監督張所長戒嚴盡職

農安向藉騎兵團長孫念祖君保護之力始終安如磐石奈孫君奉委調外擊匪續防吉省督軍署衛隊團步一營長李幼芝君添防於此正值胡匪蠢起際家繁興如著名匪首小傻子屢破要區一被經過焚殺搶掠十室九空斯時人心慌恐寢食不安營長李君與縣監督孫立齋君警察所長張華亭君暨各團體商議過患未然防範嚴密該匪未敢入境農城秩序如常所以然者確因該營長與監督鎭懾有方匪聞喪胆之所致也此匪距農較遠姑不具論最緊要者天容西林東林等匪首離城切近志在攻農非一日矣該營長等聞風即設法防範飭屬日兵分守城門大小七處輪流接替晝夜不休每至夕陽西下一律閉門必加防兵並不憚煩勞率同屬從週遊街市盤查行人如斯辦法毫無間斷此舉一播匪類斂跡農邑毫未損失溯本推源非有此營長暨縣長曷克臻此

恭頌黑龍江騎兵補充團勦匪之奇功

江省騎兵補充團劉紺五團長久歷戎行軍威夙著兵學戰術色色驚人隸其麾下之將官率皆智勇兼全鄙人等於十一年十二月六日被八方双山股匪綁去勒贖欵項被擄數日猶灼交加迄是月十四日從匪竄至望奎縣界由南北行過適遇補充團一營劉顯榮營長率隊百有餘人自東而來匪人一見急行奔逃我軍隊尾追於後奔馳十有餘里至十五戶地方匪之馬力不支奔入民宅急登禦墻憑墻負隅抗拒時劉營長距離里許知非神速不足以收迅雷之功乃督隊急進軍士等奮勇爭先直搗匪巢搶入民宅該匪等舉止失措無力抵抗匪衆一鼓成擒擊斃者二十三人活捉者九人獲得槍械四十餘支擊斃匪馬七十餘匹院內匪人竟無一逃生者鄙人等被擄共四人於是出險是役也非第孚有所見更爲少有所聞鄙人等所以免家破身亡之禍者皆劉營長之功殘喘餘生得免鸞斃皆劉營長之所賜也無以爲報特書俚訓以表謝忱惟願我江省軍隊皆能如此匪人安得不絕跡哉
安達縣公民　傳萬江　魏殿魁　鄭憲文　楊湛貴　謹頌

出售繅絲場新式機器

現有繅絲用各種機器如烘絲爐絲力檢驗表生絲清潔試驗機電力絲經粗細試驗機手搖絲經粗細試驗機各樣搖絲機以及應用鍋爐引擎帮舖蓄電機各種零件具等無不應有盡有如有願購者請向營口道勝行接洽商看可也

請看福安保險公司賠欵之迅速

啓者敝號於舊歷十月念五日因失愼敝向在該公司保有火險經西豐代理主艺萱君當時去電當派宋玉亭君前來調查被焚貨物三千餘元屆實除自保外照數賠償可見該公司信用可靠特此銘謝
西豐義泰仁啓

開通縣商會收帖廣告

啓者開通僻處邊隅地方凋敝銅枚小票兩項缺乏市面交易找零向稱艱澀更以年景歉收胡匪四起劫鎭攻城時有所聞當奉省令設立商團俾資自衛等因惟薪餉無着良深束手由本會呈准開通縣署暫發一二五角小票專爲找零及移充辦理商團薪餉之用原定年底一律收銷現已逾期急應掃數收回以副功令前已傳知市面暨外鎭各商如購貨人等持付本會各票一經收濟即貸交本會切毋綠此票發行日久流通逾遠恒以道遠錢少不易來換然爲數雖少本會責難攸關果一票未能兌換即不得謂全數收盡是以專人分赴各鎭兌換以免路遠錢少遺漏本會爲立待收銷起見除一再佈告外登諸報載凡存有本會帖者望於舊十二月底速來兌換如再逍還躭擱准明年舊二月一日爲止倘再越期本會即不負責特此聲明

奉天商埠協濟儲蓄會廣告

本會原定股本奉小洋六十萬元作爲二萬股業經各發起人自認並分頭招集開辦在即亟應登報廣告倘有志儲蓄者請到大西邊門外阜成公司內本會籌備事務所或金銀庫胡同奉天儲蓄總會收股處取閱章程並認股書以便入股如遠道函索隨時寄奉限至一月底即行截止幸勿失此良機藉白

梨樹縣拍賣公產廣告

敎育人員會議爲擴充敎育起見擬將學田拍賣業已呈請省縣批准并布各在案幷蒙敎育廳通令投標競賣辦法請定救花泊羅學田於本年一月十五日在郭家店驛彙行投標拍賣小老爺廟學田於一月十七日在四平街驛彙行投標拍賣如有願買此項公產者屆時務請到場投標爲要除請准縣署先期布告外特此公告

生乳良藥

人造乳

官准立案請嚴防假冒
每瓶現大洋壹圓由郵局匯欵購買加郵費三角
奉天西華門街　分號小西關街　各埠藥房均有經售
永年西藥房發行
此爲下奶藥名曰人造乳連服兩瓶後母子不愁乳

青年會新劇團　演藝助賑

劇司員謂富空有前經之驗學佈幸景勿新失奇此完機善會

日期　本月廿、廿一、二三
時間　每晚五時開演
地點　會仙大舞臺
劇名　一圓錢　五千金　巧團圓
票價　包箱 奉大洋拾元　池坐 奉大洋一元　廊坐 奉小洋五毛

售票處　大南門裡青年會鼓樓南　明東印書館存票無多購者速來

東北銀行籌備處啓事

敬啓者本行現已組織就緒所集股欵將次足額刻已租妥省城四平街路南前華富銀行舊址爲營業地點於該處先行設立籌備處一切進行事宜已經呈奉省公署暨財政廳批准有案應收之股欵已託東三省官銀總號代收凡我認股諸君務請於舊歷年內將認定股欵如數措交以便早日開幕爲盼除專函達知外特再通告順候台綏
東北銀行籌備處啓

奉天商埠協濟儲蓄會廣告二

本會認股諸君務請於本月內將應交股欵送到城內金銀庫胡同奉天儲蓄總會代收以便資集呈驗擇吉開幕是所盼禱

出售第四期割增金附貯蓄券

一等割增金　參千圓　一張
二等　仝　壹千圓　二張
三等　仝　五百圓　三張

右割增金於一月廿九日公開抽籤確定對於貯蓄券所有者全行交付貯蓄券有不用之者以相當價格即時應請改換

本行　中日合辦　大東銀行
分行　天津　上海
奉天總轄售處所柳町　實踐號
已託本埠各處代售請於接近之處購買可也

中外要電

會議收拾粤局辦法（十七日發 廣東專電）

廣州總商會邀請李炳榮魏邦平溫樹德等關於維持治安方策於本日午後二時特開緊急會議民軍司令周子貞亦於會議中途列席據觀測云此等中立派與民軍間之主張已有難越之溝渠恐成案亦將難望且因兩派意見隔閡竟致民軍援亂市面亦未可知目下市面秩序異常紊亂已無恢復希望民間漸形憂慮

又電云魏邦平已于本日來粤在海軍總司令部與各界要人協議收拾時局

又電云雲南軍及廣西軍一部分已于本日晚間入城鄒魯已經來粤

閣議同意案之觀測（十八日發 北京專電）

衆議院預定明日票決閣員同意案然屆期開會議員出席者果否達法定人數尚屬疑問

蕭督果助運動費耶（十七日發 漢口專電）

外間傳說蕭督軍奉曹錕之命捐欵十五萬元以充總統運動費已經將欵送去

各方面對最高問題（十七日發 漢口專電）

現駐武昌之裴駿陝西代表侯永煊江西參謀陳晋威等前後來漢現在協議大總統問題又云蕭督軍正受吳佩孚之意極力主張延期選舉近擬發出數省聯名之一通電

蕭督取締勞工運動（十七日發 漢口專電）

蕭督軍現因勞工團體運動漸形激烈于十六日發佈告示以資取締

孫傳芳已移駐撫州（十七日發 漢口專電）

駐在江西南昌之孫傳芳刻下移駐撫州

越飛抵滬後之行動（十八日發 上海專電）

勞農俄國代表越飛氏爲療病計偕其眷屬及隨員二名已于昨夜抵滬據聞該氏當在本埠會見孫文氏滯留數日後即行南下其行動頗爲一般所注目

美國煤礦罷工問題（十五日發 紐約來電）

關于煤礦或將于四月一日舉行全體罷工一事現據紐約泰晤士報由華盛頓方面探悉現在煤炭委員會已發出一報告略謂本會深信不久當可訂成一種協定藉免長此發生罷工之事

英外相撤退羅參內（十八日發 羅參內來電）

英外相柯遜卿因法軍侵入魯爾地方已由此間首途回英

英美債務談判現狀（十四日發 華盛頓來電）

英美債務談判現以關於債欵利率及償還期限問題業已發生不同之意見在美國則認英國所擬週息三厘爲太低而英國則以美國所擬五十年清償期限爲過促意欲畧爲展長現象如此則雙方協定是否能于英代表星期六日回國以前即行締結不無疑義

麥莫爾有陷落消息（十六日發 倫敦來電）

按巴黎伯林兩處消息麥莫爾業已陷落並稱里索安尼亞軍俘獲法人七人及該處警察十五名

里索安尼亂事消息（十六日發 巴黎來電）

據麥莫爾電稱法軍已與里索安尼亞叛徒訂立暫行休戰之條約俟接到大使會議訓令後再請現在法軍與里索安尼亞軍已劃定一中立區域

歐美來電

德馬克又暴落

（倫敦十八日來電）德國馬克行市又復暴落英一磅值八萬四千七百八十八馬克美一元值一萬八千一百五十五馬克日一圓值八千七百七十八馬克

日本電報

兩總督已抵京

（東京十九日專電）朝鮮齋藤總督及台灣田總督因出席議會之目的均于本日入京

中央命令

▲大總統令（一月十六日）

▲比年以來民力彫敝四方多故百業凋瘵凡奬進之道保育之方所宜亟講不興閭閻之生計日艱國家之富源日加以世界經濟之壓迫社會潮流之激盪工商諸業所感尤深關於生產分配之問題資本勞動之衝突尤宜通權利害以劑其平庶有所以生民之困窮順世界之趨勢茲事體大誠賴國人通力合作而勸導有所未至法制有未周則責在政府其現行法令有妨於農工商業之發展者自當先行修改有未備者亦當從事編訂應由農商部內審國情外察大勢悉心釐訂以利推行至於各業經濟之組織分配與勞資主義之調和均應詳爲規畫以歸至當用副國家利用厚生之至意此令▲立法行政司法分權鼎立爲共和國精神凡司法範圍以內之事無論何項行政機關概不得侵越干涉迭經明令申告在案乃近聞京外軍警衙門對於民刑訴訟仍不無越權受理情事殊與司法獨立之制有乖自此次申令之後所有軍警機關除屬於軍事範圍及違警案件或法令有特別規定者外一切民事刑事訴訟均不得違法受理即或人民無知有誤向各機關呈訴者亦應拒不收受以明權限而專責成其詳細規定著由司法部核定呈准施行此令▲特派張謇王克敏爲教育基金委員會委員此令派李煜瀛談荔孫爲教育基金委員會委員此令▲派蕭繼榮爲國際勞工代表處處長此令▲派殷林齊長林均晉授陸軍少將顏海雲鄭士魁均授爲陸軍步兵上校孫大祥授爲陸軍輜重兵上校王文明加陸軍一等軍醫正銜此令▲兼蒙疆善後委員會委員長張紹曾呈請任命孫道毅郭曉峯吳景袚徐國桓爲秘書均照准此令▲兼署陸軍總長張紹曾呈請授侯濂溪賈玉魁譚庠林鄂岡敏王述先伊鳳翔李發泰爲陸軍步兵少校唐椿培石仲綿吳迎成加陸軍步兵少校銜王觀海加陸軍騎兵少校銜均照准此令▲朱泮藻給予一等大綬嘉禾章此令▲李玩亮給予二等大綬寶光嘉禾章此令▲賀贊元黃懋鑫彭學浚黃緒熙均給予二等大綬嘉禾章此令▲顧丙臨給予四等嘉禾章此令▲沈惟賢施景璟均給予二等嘉禾章祝華如張超南宋連甲均給予二等嘉禾章易順豫吳德培均給予三等嘉禾章鄧瓚禹陶宗堯均給予四等嘉禾章此令▲井岳秀劉實善張治公吳新田均晉給一等文虎章劉承漢晉給三等文虎章柯森給予四等文虎章此令▲姚以价給予一等文虎章此令▲趙世鈺陳策均給予二等文虎章此令

德新發明之軍事病院的自働車

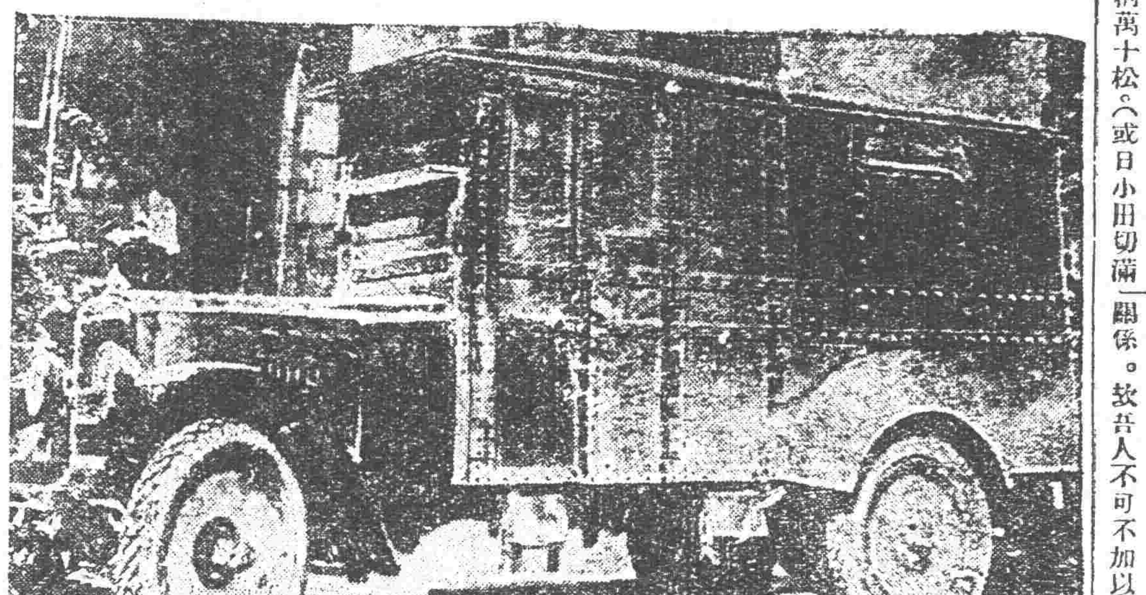

各國銀團來哈與東鐵前途

▲一爲改組道勝銀行　▲一爲決定千萬借欵

據最近確訊云。乘東鐵專車來哈之北京道勝銀行長布德富吉能夫婦。（法國人）印度支那銀行彙北京分行長馬淑夫婦。（法國人）國際銀行團北京經理奔內脫（美國人）中英銀行經理米雅士。橫濱正金銀行理事小田桐萬十松。（或日小田切滿壽之助）。法國工程師羅培立愛氏。即蘇彝士運河之建設者）。美國銀行團代表史蒂芬等十人。以其眞正任務。外間咸不得而知。因之羣相推測。或謂爲調查東省鐵路營業者。或謂係共管東省鐵路之準備者。諸如此類不一而足。惟查同行者中。並無鐵路專家。而皆銀行代表。故咸謂與其謂爲調查東省鐵路營業。毋寧謂爲解決東省鐵路之財政者。於抵哈後。先行拜訪各關係方面。出席東鐵各董事在鐵路俱樂部之歡迎會。參觀東鐵車掌團休憩所。癸家崗中央車站頭二等候車室。及車庫等處。午後五時起。歷訪道勝銀行。法國領事後即乘東鐵所備之特別專車巡視鐵路工廠。及松花江商務代辦處。夜間列席東鐵要人在鐵路俱樂部之讌會。俟哈爾濱之東鐵各部份調查終了。即赴西路。視察三日。然後返哈回京。

探據可靠方面之消息。彼等此行之目的有二。法國政府鑒於將來對俄政策上。道勝銀行對於東省鐵路之支配權。雖有良果。而以遠東及西比利亞。僅有活動希望。故擬將該行改爲純粹之金融機關。以免因道勝持有支配東鐵權限。而惹勞農俄國之反感。至該行所有之東鐵股票。則售諸日英美法四國借欵團。果爾則東省鐵路將由單純之道勝銀行。而轉移於複雜之各國銀團。於東鐵前途。關係至鉅。此來哈目的之一也。聞彼等到哈後。於巡視各處結果。頗多干涉。其所以如此者。因彼等於過去及將來之東鐵營業。皆有關係之故。所謂過去之關係者。即在技術部存在期中。各國對於東鐵。曾借給一千餘萬之欵。將來之關係者。因前傳東鐵向各國借債一千萬元之說。雙方秘密中。已有成議。彼方所提條件三種。（一）淘汰冗員。（二）監督會計。（三）改革路政。東鐵當局並不反對。故此行係視察東鐵實況。以定借欵之成立與否者。此來哈目的之二也。二者有一於此。皆與東鐵前途。有莫大之關係。故吾人不可不加以充分之注目者也。

李厚基之粤亂通電

億萬急北京大總統某某等均鑒。粤軍總指揮尹驥微電。稱逆軍近日陰謀。並表示粤軍態度與應付方針計劃鑒及。其所陳述皆實在情形。與厚基偵查所得。一一相符。此次閩省之變。非閩省一隅之事。實爲大局安危攸關。粤軍入援。亦非粤軍見好於閩。實亦粤陳保全自身之計。許逆之入閩。王永泉之發難。資助之。此皆人之所共知者也。粤之回漳廈。又爲盧永祥實嗾使之。盧永祥徐樹錚。實主持之。臧致平軍初意。本欲一面敗行臧逆。一面專心攻許。其聯臧也。爲浙江之關係。其攻許也。爲粤省自身之利害也。現在局勢變遷。粤軍亦已深知臧許之狽狽相依。其勢有合無分。故粤軍爲自謀計。不得不積極主戰。調集兵力。已有十旅之多。又恐閩南一方。進兵尚非勝算。故又迭電請求催促中央援軍。迅速入閩。進攻延平。以期閩南北同時並舉。我軍正宜趁此機會。即日進兵。以循分途協作之效。現在逆軍方面。亦深知此策之甚不利於彼也。故急急忙忙。以圖破壞。近日浙盧派其參謀長范毓靈來厦。爲臧逆之總指揮。而孫文又派人運動桂軍滇軍南復梧州。以牽掣粤軍援閩之部隊。一面又遠派多人赴粤游說陳炯明。誘以粤桂閩三省聯軍統率之權利。以冀協同北攻。幸陳炯明及粤軍將領。均明大義。不爲所動。厚基以爲正宜趁此粤軍傾向中央急於滅孫之時。由孫周兩司令。即日進兵。粤軍攻其南。我軍攻其北。閩難固不足平。粤亂亦無足慮也。閩平而後。協同粤軍進行統一。其勢甚順。其事甚易。且夫機會最難得也。人心最難恃也。今日局勢如此。粤爲自謀計。而竭誠相助。他日局勢變遷。粤軍亦不得不爲自謀計。而改變其方針。萬一援軍不進。延誤時日。粤軍鑒於中央之舉動猶豫。無足深恃。而又有滇軍援亂於外。游士蠱惑於內。彼爲自謀計。亦安能保其始終不變乎。果然。則孫盧等東南聯防之計劃。必將見之於事實。屆時豈惟閩事無法挽回。而大局亦從此多事矣。爲今之計。惟有迅催孫周總副司令。立即率部衆程入閩。此間各路粤軍。已準備一切。專待援軍一到。即當上下游同時並舉。援軍進之遲速。即爲閩省存亡所關。亦即爲大局安危所繫矣。李厚基。魚。

▲勘誤　昨日本面所登「奉代省長王岷源」之銅版誤將中東路董事袁潔珊之銅版錯檢應即聲明更正

北滿水路輪轂概況（四）

戎克船航行之最盛地方。爲哈爾濱三姓間。墨爾根齊齊哈爾間。大賚縣老燒溝間。老燒溝九站（吉長鐵道）間。並依松花江及呼蘭河兩流之哈爾濱綏化縣間。如上述。松花江。自哈爾濱至江口間。其全流域可以航行戎克船。然三姓急流之上與下。其航路情況。不無差異。三姓急流下方之戎克船。不過聯絡隣接之埠頭間。往哈爾濱及其他有利埠頭之貨物。決不賴戎克船。總賴輪船。或賴曳船之圍平船連輪之。而三姓急流以上之運貨。殆多倚戎克船。愈接近哈爾濱。戎克船之運輸愈盛大。

自三姓方面。由戎克船往哈爾濱之貨物。爲穀類、木材、薪材、石材等。自哈爾濱向三姓之貨物。則爲雜貨、食鹽、麻袋。及其他。由輪船輸送之貨物。頗爲少數。今將戎克船與輪船之雜穀輸送最爲不便之貨物輸送額。比較如左。（百分比）

埠頭	自哈爾濱之距離	雜穀輪船輸送率	雜穀戎克船輸送率
底達嘴子	七六	五	九五
依漢通	八五	[illegible]	[illegible]
石頭河	一一七	九五	五
新甸	一四五	九〇	一〇
宋扁江溝子	一六一	九〇	一〇
岔林河	二三三	九〇	一〇
湯旺河	三六八	一〇〇	一〇

自三姓下流各埠頭。由戎克船輪送之貨物絕無矣。其原因。全以在此等埠頭營業之雜穀商人。其多數。無獨立直接輪送至哈爾濱之能力。類皆於埠頭直賣與哈爾濱之輪出業者。又三姓哈爾濱間。其距離頗長。其所需航行之期間亦頗長。是爲輪船比戎克船有利之唯一理由。然若接近哈爾濱之雜穀商人。則能自已輪送至哈爾濱。故戎克船之使用。乃益增大。然而由戎克船之輪送。比諸由輪船輪送。果有幾何利益乎。對此問題。中國商人之意見。種種不一。

戎克之運費。不高於輪船運費。有時比輪船爲低廉。輪船所運貨物。惟運大宗之貨。而戎克船。則不論其數量、種類、如何。均運送也。輪船裝貨之際。大費時間。且輪船停滯時。雖必需碇泊費。而輪船由於自身之故障停滯時。則不給何等損害之賠償。再輪船駛抵哈爾濱。即時要求卸貨戎克船。迄貨物之出手間。可以仍留船上。此其便利點也。

從前大部貨主。因戎克船遭難時。船夫逃亡。對于貨物之流失。或浸水等。不得要求賠償。多厭由戎克輪貨。然至一千九百十九年。戎克主。組織「戎克組合」。各組合員。提出一定資金。爲輪送貨物之保證。於是貨主等。對于貨物之損害。得由此組合爲充分之保證矣。

現今戎克船主之大部分。爲戎克組合員。其數年年增加。（一千九百二十年春於哈爾濱三姓間有十二組合）一千九百二十一年末。此等組合。計劃改從來之協調行動。更進一步。將全松花江流域之戎克組合合一。形成一大組合。因官憲認可遲延。雖尚未見具體的之成立。然事實上。此合同組合。業已開始其事業。戎克組合之本部。在傅家甸。他處各埠頭。設置支部。在股東間頗博好評。該組各。在傅家甸。或其他各埠頭。均與貨主接洽。包送貨物云。

薪材及木材。因其價格低廉。且被損時少。其運送於法。自與他貨異。即薪材及及木材等。由岔林河通葛、大拉拉密、小拉拉密等。遠距離之埠頭。亦能運抵哈爾濱。哈爾濱伯都訥間之戎克航行。現帶地方的性質。從來由伯都訥盛抵哈爾濱之多數貨物。於現今全絕跡。伯都訥附近之貨物。全部向南方運出。該方面戎克輪送之繁盛區域。爲大賚縣。肇州縣間。更以自伯都訥經過老燒溝至九站（吉長鐵道）間爲最盛。依此航路。多額之雜穀。由扶餘縣、大賚縣、肇州縣各地。紛紛南下。又該地方雜穀之一部。雖由中國運出。其大部分。俟春季之解冰期。倚賴水路外運。爲其常態。當一千九百二十二年航行期初。伯都訥埠頭。有雜穀一百五十萬布度以上之停貨。以此足證明前言之弗謬矣。由此等地方。輪出之雜穀。因中東鐵道之運費。及其經營關係。於一千九百十九年。二十年。及二十一年之航行期之或一時期。由戎克船橫過老燒溝之中東鐵道橋。直接運到吉長鐵道九站。然於前年夏期。改正輪出運費之結果。此等貨物之大部分。中止由吉長綫之運搬。仍倚中東鐵道運之。於一千九百二十一年十月三日。中東鐵道。規定自老燒溝至大連之特別水陸聯絡減價運費以來。自老燒溝往九站運貨之戎克。殆全杜絕。戎克船。皆在老燒溝搗載而止。於一千九百二十一年之航行期內。老燒溝九站間之航路。其大部分之貨物。全被運往最短距離之九站方面。（未完）

中央維持蒙疆之計畫

政府維持外蒙手續。決定以外交方針。實行梭防。張紹曾現對該項問題　已定積極入手辦法。前與黃陂磋商挽救方針。大致所提之綱領。主持即日將蒙邊各防區。先爲鞏固。然後抽調勁旅。向庫恰接防。一方面急電赤莫兩政府。敦勸速將分駐庫倫。恰克圖。赤奎河。與汗山各處赤莫軍隊。應速撤退。勿再逗留。致使中俄邦交。發生他虞。又一消息。外蒙因與俄國接連。風雲益急。並已由閣議提出辦法。接收外蒙。並依▲各疆吏電請。主張派兵。將中俄邊境。妥爲設防。茲聞張敬輿日昨又向黃陂面陳進行辦法。謂現雖決定以顏惠慶担任接收外蒙主任。唐在禮副之。然嗣後派兵固邊。不能專由參陸處入手。應謀直奉和議成立。電商張作霖襄助進行。且外蒙緊急。始由那彥圖報告。宜即責成那在北鄙宣慰。俾使蒙境鞏固。政府得施一切治權云云。

關外重要記事

○赤俄在邊境最近行動

據官場消息云。關于俄國紅軍最近形勢。保安總司令部接到電訊。謂紅軍現在滿洲里及西伯利邊境。集中多數軍隊。其數約十萬人。在滿洲里邊境。又新加六萬兵力。彼等帶有機關槍四十架。野砲兩門。黑龍江吉林兩保安副司令。對之憂慮不止。蓋恐彼等之軍事行動。延及省內。現在盡心籌劃防止中。

又訊云。據政界密息。張總司令因近來俄國赤黨。在外蒙地方增駐軍隊。且虐待旅蒙華僑。並有意擾亂中東鐵路。均與我國主權。關係極重。現已致電中央。磋商對付策劃。聞其電首。冠有加急二字。果然。一則俄赤之暴動於邊境。已可證明。何國人尚致力於鬩墻之爭。而絕不有所覺悟乎。（幼）

○天圖路動工契約成立

據京城通信云。天圖鐵路日本側代表飯田延太郎氏。于十五日夜在稻葉旅館會見中國側代表賈士鑑氏。當即締結動工契約。久懸不決之天圖鐵路問題。至此正式解決。據云此項契約。已經北京政府之諒解。其第一期工程。爲上三峯至龍井村一段。第二期則爲天寶山至上三峯間。如有必要場合。可在吉林省內設置適宜之鐵路。一俟春暖。開始第一期工程云云。

○電請收回 外蒙訊

外蒙自受俄黨蠱惑以來經中央迭次派員宣撫。迄未就範。近項消息傳來。俄黨之對待蒙民。甚爲苛酷。長此以往。勢必將外蒙淪於俄人之手。而永受其欺辱。達爾罕王有鑑及此。特邀集各王公會議救濟之策。速將外蒙收回。連署者則有多數王公。第不知擾亂未已之中央。果能一盼否耶。（安）

○馬鐵現狀與改進

鐵道馬車。自縮短行車區域後。該公司營業上頓受影響。昨據詳聞。該公司鑒於長此賠累之難堪。曾經辭退馭夫十二名。車掌十二名。夫役六名。售出馬五十四。結果省却經費不少。無如未節減時。每月收入二萬餘元。今則一日只收二百六七十圓。月收僅達八千元之譜。收支相抵。前後比較。以前未裁員減費頗屬有利。今雖裁員減費。依然有損。且將失運動轉力。只能勉強維持現狀云。

又聞馬車改電車問題。今雖尚未決定。將來必能實現。蓋奉天偌大省會。此項交通機關。改善乃其正軌。況此事張總司令及王代長。均已大体贊成。惟省議會表示反對。而其理由謂小西關之馬路過窄。而其眞義。不外拘於狹隘的權利收回之見解。其實該公司之運轉區域。自西站至小西門。中日地界。各佔其半。向公司組織。又屬中日合辦。股票平均。權利平均。純爲一種合營性質。任何一方。無所謂獨佔的權利。逆料此項誤解。不久必能冰釋。有以達成合營電車之目的。（一）但奉天街道。實屬窄狹。電動電車。既須加寬鐵軌。又須埋桿掛線。設發電所車庫等項。非常需欵。小西關大街無論矣。即由小西邊門外至西站一端。修改亦嫌狹窄。故將來或當以喀蘇淋（電油）動力之鐵軌車充之。

羅文幹案不起訴處分書（續）

故從國際信用及財政前途上觀察此項展期合同訂立於今日固非全無理由也

（四）展期　合同內容之利害若何

（一）利率　查原合同六項係週息六厘至民國五年其一部分訂立展期合同始增爲週息八厘此次計算利息自應按照上列合同利率分別辦理即已過期之利息理應增加利率而期內利率既爲各同所規定（指前六項而言）當無增加之理乃此次竟一律按照八厘計算實有變更原約之嫌訊據公債司司長錢懋勛供稱奧欵原利率雖爲週年六厘民五展期一部份欵已改週息八厘另有一部份展期庫券並改爲按月九厘即週年一分零八毫此次奧欵展期彼方對於過期利息原要求按照展期庫券利率一律以週年一分零八毫計算嗣經財政部切實商令讓步並經安利洋行調停彼方始提出折衷計算方法謂中政府若不堅持六厘八厘之分別計算伊亦不堅持過期利息按照週息一分零八毫計算財政部通盤核算較有利益始定爲統按八厘計算辦法等語檢閱本年九月二十六日談話記錄尚屬相符查展期庫券共計十八萬六千三百十四磅有奇（此次未將庫券一欵由總債額內扣除據錢懋勛供稱因有別種糾葛須另案辦理且此欵僅付六萬磅餘均未付等語）原有過期利息在內既經財政部承認週息一分零八毫奧債團援以爲例尚非情理外之要求財政部力爭不獲始將過期利息承認八厘並無不合惟將期內利率一併增加究屬非是

（二）複利　查複利在原合同中固無此規定即在民五訂立展期合同時亦尚無過期利息故亦不發生複利問題迨至五年以後各項本息均未照付此次清理奧債事件發生奧債團根據原合同每半年付息一次之規定要求半年一結加給複利財政部始則完全拒絕（見去年一月十三日張司長與巴克之談話錄）拒絕不能再商爲一年一結（見去年九月二十五日財政部與奧代表之談錄）奧債團猶不應允始經巴克調停議以半年一結與一年（未完）

小時言事　風雲變色之歐洲形勢（得翁）

國家不能無強弱。又豈能無盛衰乎。吾人迴憶曩者普法戰爭時之德法兩國。更觀今日之法德兩國。實覺感慨係之矣。現在法國因德國不履行賠償之故。佔領「魯爾」地方。欲以制德國經濟的死命。嘗聞「魯爾」爲德國心臟之工業礦山所在地。被法佔領。德國之痛苦可知矣。但該地方每年所產出之煤。其價格。約計十二三億德金左右。較之賠償金額。奚啻九牛一毛。故法國因佔領「魯爾」所獲得之直接利益。殊不足言。

吾曹推測法國之居心。無非掣德國經濟恢復之肘。而自醫其「懼德病」耳。德國因法國之佔領該地。經濟力全然受制。不但無發展之餘地。且將至於破滅。因德國之破滅。引起將來全歐之破滅。未可知也。何則。現下勞農俄國方詰責法國之行動。不遺餘力。英美兩國之態度。表面上雖贊助法國。內中不無疑慮。故將來之態度。未容臆側。倘德國不肯屈伏。則法國更擬擴大其佔領區域。其結果。德國屈伏乎。抑法國受英美之掣肘而緩和態度乎。或德國與勞農俄國提攜。以過激手段對抗聯合國乎。形勢紛糾。難難推斷。要之其風雲之急迫。殆可想見。而其影響之及於中國者。豈淺鮮哉。國人乎。歐洲形勢。幸勿以隔岸之火災視之。

市況　對小洋　前場　後場　寄　近限　遠限　先物（銀對金）　大連　金對銀　大豆　高限　長春　大豆先物　院內物　奉天　南或西風晴

保溫靈藥

守妙

守妙為最風熱婦人寒症之良藥

當以無中毒作用純植物製藥

守妙主治効能

四季之風寒　流行性盛冒　發熱　中暑　中寒　頭痛眩暈　痰咳上冲　氣鬱　腰腿發冷　便秘婦人月經一切　產前產後諸症

定價　參圓　貳圓　壹圓　五十錢　二十錢

全國各藥店皆售

（但傷食慾不進者、婦人有寒者、姙娠中者常用此藥大有効果）

守田治兵衛

本店　東京下谷池之端仲町二七號　振替東京二九八五番

支店　大阪市東區平野町一之四　振替大阪五七七三九

衛生口錠

カオール

覺身體倦怠之時

將本品二三粒含於口中忽覺元氣回復

▲煙酒飲食前後　▲能使口中爽凉　▲入群集衆之中

▲預防惡氣來侵　▲元氣能為振盛　▲能使咽喉不燥

株式會社　安藤井筒堂　東京日本橋區水天宮前

代理店大連　日本賣藥會社

春之脫髮乃髮之第一緊要之時期

今特有爲頭髮無比最良之香油敬勸愛用者之光顧

東洋婦人之誇美以頭髮漆黑爲[illegible]此油能防頭髮脫落又能[illegible]不粘不污優雅芳香實爲具有能使髮長存[illegible]

代理店大連市紀花町三丁目

日本賣藥株式會社

最良香油

本舖　東京市日本橋區堀留町　井善

赤玉牌葡萄酒

近年中外各食堂呼飲赤玉牌葡萄酒之紳士淑女頗不乏人此亦國民保健上最可慶幸之現象也　赤玉牌葡萄酒即經一般如此之實際的愛用亦現代生活上之一大進步也

東三省新聞

▲奉　天▼

○國防處將擴充權限

俄國新舊兩黨交爭之際當局爲注重邊防計曾在龍江省城設國防處以資專辦國防事宜惟成立時規定之權限極其微薄玆因赤黨之行動日益暴虐邊地防務愈形緊迫因之張總司令前與孫吳二副司令核議結果決定擬將該處大加擴充增高權限以專責成而資防入員易于著手云（幼）

○將會議三省聯防

奉吉黑三省聯防之說宣傳已久現因匪亂頻仍防範失當民受切膚之害張總司令因身任保安之職責無旁貸爲此擬於日內趁孫吳兩副司令在奉之便開一聯防會議以便決定一切聯防辦法藉以安內禦外云（安）

○調吉軍協勦匪患

東邊柳河縣境匪患猖獗北山城子於十六日被匪攻陷綁去人票若干並捐當商六萬六千餘元復擬進攻柳河縣街陳耀先知事來電呈報請求派兵剿匪當局除令蘇旅樂團及山林警備隊就近嚴剿外並飭調吉林軍隊協同剿擊吉林當派砲兵一營騎兵一營往柳河助勦（新）

○鼓鑄三省銀幣訊

張總司令爲整頓東三省金融起見擬由三省銀行先行發行現大洋紙幣惟兌換銀元頗覺困難遂令行兵工廠鼓鑄銀幣在東三東通川其文爲東三省造中華銀幣定於三月中旬鼓鑄云（紅）

○省長傳詢學習員

省長王永江日昨（十七日）將在署學習之高等文官甲等第三名羅寶書乙等第八名黃世芳丙等第十五名閻寶敬三名傳詢一時之久就中以黃世芳閻寶敬應對尚合羅寶書因答語冗瑣被王省長斥責云（逵）

○主張改用徵兵制

奉天軍隊所用新軍制行之未久又有改爲徵兵制之說擬定由已開化之各縣着手凡年在十八歲曾經小學畢業而單丁者皆在應徵之列惟對於入伍退伍年限及實行之期尚未決定聞此議係張旅長所主持云（十）

○管理局訓勉各局

郵務管理局以爲收回外郵而後郵務前途關係極重一般職員擔負亦鉅以故昨特通令各縣郵局員司務各實心任事對于外郵尤須依其習慣特別優待以便發展如著有成績者定予獎勵否則決不寬假務各勉旃云云（幼）

○合肥代表已蒞奉

蟄居天津之段祺瑞與張總司令日益接近凡有重要事件莫不往返電商玆者段氏因選舉首座與奉置和議之關係特秘密派遣代表李子鶴於十八日蒞奉謁見張總司令有所接洽云

○齊蘇督派員來奉

江蘇督軍齊燮元於十七日派課員齊祖謨由京來奉至於所爲何事不得而知微聞係爲最高問題究未知確否容續訪再誌（年）

○又易瞻榆設治員

署瞻榆縣設治員李雨春因病呈請辭職業經王省長於昨日（十八日）照准遺缺委任高等文官乙等第十四名金文彬接充云（安）

○東北銀行籌備處

梨樹縣稅捐局長方翔閣籌辦東北銀行現在股欵已集有成數呈請省署暨財政廳核准勘定四平街路南前華富銀行舊址爲籌備處開辦之期尚未規定云（年）

○訂製新式獎章

張總司令自整理軍隊以來各軍頗有進步現爲激勵官兵計特規定新式獎章七種一等至四等爲燒磁陶地五等至七等燒磁白地均爲銅質嵌以黃色東三省保安總司令並幾等幾級字樣業已派員赴京訂製云（安）

○張鎮使來奉任務

呼倫貝爾鎮守使張明九日前來奉昨已旋返聞其此來之任務係因當局前曾接到某方報告謂該處蒙民有受外蒙一部之運動圖謀不軌特令該使調查眞相詳覆核處經該使密查並無其事因關係重要是以親身前來稟覆云（幼）

○派員查勘路政

王代省長現以各縣所修之道路第一期業已竣事必須派員查勘是以昨十八日特派張全福查勘撫順鐵嶺開原三縣梁國棟查勘瀋陽海城遼陽三縣郭眷周查勘法庫懷德三縣黃嗚杳勘新民北鎮興京三縣云（新）

○新定陸軍敬禮

陸軍敬禮向者軍官出入營門上中級官佐風紀衛兵爲之立正舉槍下級官佐持槍立正玆經改定凡屬軍官佐不分階級均立正舉槍上中下士出入衛兵須持槍立正云（達）

○改正採礦條例

實業廳對於採礦條例雖經迭次修改終未臻于完善以故礦政亦從無起色玆經該廳長斟酌時勢比較情形從新修改條例其內容多以便利礦商進行爲宗旨不久即當頒行云（幼）

○遼瀋交通將便利

東省因路政不修以致萑苻遍地不但行軍遲滯而行旅亦感不便玆有遼中籍省議員蘇某以該縣距省雖不甚遠乃因交通不便往來行人甚爲困苦是以發起集欵五千餘元購買瀛車兩輛專往來於遼瀋間搭載旅客並聞定於本月下旬間擬始通行云（安）

○飭查海城儲蓄會

海城縣儲蓄會發出存欵收據流行市面以圖漁利曾經該縣士紳范文遠來省呈經王省長以該會假借名義擾亂金融殊屬違法縣知事不知查禁尤屬玩忽公令當飭該知事迅速查明發出欵目勒令收回并從嚴罰辦或將該會封閉限十日辦理完竣云（本）

○委新貴充稽查員

高等文官王家駒玆經王省長令交清丈局委爲該局稽查員該員已於日昨（十八日）到局任事（逵）

○派員修理無線電

陸軍第二第六兩旅添編無線電隊試演無線電報在大內設一電機在北大營設一電機現因發生障碍遂由該兩旅呈請張總司令派員修理經張總司令派兵工廠機器廠技師二員前往修理云（紅）

○軍官違法被逮捕

駐防某縣之少校軍官張某違法多端其最著者爲公然尅扣兵餉致爲兵士等所切齒是以呈控來省張總司令當派員將該張某逮捕來省送軍法處審訊不知結果如何云（新）

○總商會開職員會

總商會因工商二會合併事宜非常緊要遂于昨日（十八日）特開職員會議以便討論各事由代理會長劉愛賢主席各闕商董均各與會云（幼）

○籌還銀號墊欵

前當奉直大戰時期曾由各銀行號籌借數百萬元戰事停頓後已陸續償還不少尚欠東三省官銀號七十餘元現已飭令財政廳長王岷源以稅欵項下籌撥償還云（年）

○講武堂委定隊長

陸軍講武堂教育長爲其煊頃因步科第四分隊長出缺遂以代理分隊長陳文炳充任陳氏奉委當即面謁爲教育長正式任事云（新）

○小川氏定期開診

大西關日本赤十字病院小川院長爲研究醫學計出洋視察兩年之久始于日前回奉玆定於廿二日起照常赴院診療一般病者查小川氏在醫界中本有妙手回春之譽今又研究新式醫學回奉必能本其視察研究之所得爲一般病者之福星不禁爲奉垣抱病者幸焉

○製藥廠定期停工

東三省兵工廠內之製藥廠因時屆隆冬諸多窒碍製藥亦較力弱是以該廠葉廠長呈請韓督辦定於本月二十五日停止至三月一日開工已經韓督辦批准云（紅）

○升科地開徵課賦

人民首報升科地畝曾定三年內免納賦稅今年已屆期滿納賦之期瀋陽縣知事已派遣委員多名分赴四鄉督察註所驗照徵收云（幼）

○專門校分日考試

文學專門學校于十八日舉行季考當日考試詞章學十九日考試經學及歷史二十日考試諸子倫理二十一日考試中國文學史二十二日考論理及哲學云（新）

○縣小學大開會議

縣立各小學教員因寒假在即應行議定之教育事項自應先行籌備以便開教育常會時提出聞已於昨十八日假西下窪子小學校大開會議惟一時未能議決須延長二三日始可云（十）

○小學校開懇親會

東關縣立第四小學校張鍾甫校長爲謀學校家庭之聯絡定于月之二十一日在該校舉行懇親會邀請各生家庭到校與會現已籌備妥協屆時定有一番盛況云（本）

○苗巡官調升署長

北關第五警察署巡官苗際霖因與新任安東警察廳長陳徵五有舊特電調其前往充任署長聞苗氏奉電擬即辭職前往云（年）

▲吉　林▼

○王代長不敢自專

代理省長王維宙任事後時對於用人行政咸於事前電徵孫督意見係因孫督軍兼省長委王代理省長僅定期三箇月雖委任全權代理但王氏以職係代理故遇特別事項仍必先徵得孫同意方敢施行辦理云

○軍警防務之佈置

日來城北二十里內發現小股胡匪過往並有擄路搶劫情事鍾處長聞報爲防意外以重省城治安計特令各區加緊防護吉林縣于知事特令縣警團剿擊駐省第八旅軍隊亦每夜出巡城北一帶云

○美紅十字會來吉

美國駐上海紅十字會會長巴爾木於十七日早車來吉王省長鍾處長榮交涉員等並有英美人士多迎至吉林車站巴氏此來即爲調查旅吉俄舊黨難民生活狀況備在吉設立紅十字分會救濟俄難民云

○補選參議員消息

省議會原定月之八日補選參議員嗣因劉議長才賈兩議員等代表赴京致補選遲遲又久玆者劉議長已由奉歸來會開談話會兩次聞先補選參議員次決正議長問題並聞擬於月抄廿六七選參議員云

○商會聯合會閉會

吉垣總商會爲興革商務召集各縣商會代表於十一日開會迄已八日昨探該會已將各項提案次第議竣定于二十日閉會云

▲營　口▼

○區長在縣署會議

今天（十七）新委任城鄉八區區長等奉陳縣長函召在署會議積極籌備區村制進行事宜經衆討論首要者則爲應行先設區所諸務始可循序進行於是定於二月一日一律成立至于辦公等費須俟省令規定後再爲遵行云

○保甲所長已選定

縣知事陳紫敷前於月之四日保送有保甲所長資格孫海峯等三人已紀前報玆於十七號縣署接奉省令委任鄉二區區官孫海峯爲保甲所長所遺區官一缺經陳縣長派委事務所溫巡官升任今天（十七日）均已發表惟此次省令各縣保選保甲所長限定甚嚴任職後能否稱職以觀其後可耳

▲大　連▼

○警務局長之巡視

關東廳警務局長中山氏偕同內田警視於昨來連視至柳樹屯巡視一切

○調查商品之損害

大連商品信託會社社員用某等舞弊一案已誌前報茲聞調查委員武田愛次等三名調查該社受損失之實際共計五十六萬元之譜已經通告一般股東週知云

○事務總長赴京期

關東廳事務總長土岐嘉平氏因有要公訂於本月二十日搭哈爾賓丸赴東京云

○立花稅務司違和

大連海關稅務司立花政樹氏於日前染病現下正在調養之際云

○兩銀行開股東會

遼東銀行於本月二十九日下午二時假華商公議會又有龍口銀行於本月三十一日下午三時假大連商業會議所均開定期股東會云

▲鐵　嶺▼

○勸學所校長會議

日昨十六號下午二句鐘本邑勸學所長王顯亭招集城廂各校長大開會議其內容爲政行新學制問題議定縣立高等小學校添招預備中學生一級第一國民學校添招職業科生一級其校尙均仍舊惟高等小學變爲二年畢業以符新學制國民級六年之數再寒假期內擬設體育講習會傳習男女體操教員男講習會在西門裡模範兩級小學校內女講習會設立女師範校內聘定陳柳言宮聘卿二君爲講員云

○濱鐵儲蓄會開辦

本邑士紳姜佐文靳子英崔輔中朱文斗等鑒於儲蓄營業非常獲利是以聯絡許多富紳組織一大財團在哈爾濱附近上號地方設立儲蓄會現已將日股本集齊於昨開辦云

▲哈爾濱▼

○擬設長官公署訊

東省特別區行政長官朱慶瀾自奉委任後並未另設機關即附在司令部內惟辦事上諸多不便朱氏此次赴奉曾與張雨帥磋商此事擬另設一行政長官辦事公署以便政務上之進行而清界限俟朱氏旋哈後即可入手組織一切云

○新訂預算之造法

吉林財政廳訓令本埠縣公署略謂近年來各項預算雖經核定然其收入支出仍多漫無頭緒玆規定限制辦法二條（甲）支出各項經費應嚴行核減所有擴充籌備事項均須暫緩辦理（乙）歲入原列於國家預算各欵自應照舊列入此外如有可增籌之收入應切實整頓俾資出入相符云

○各要人助欵救濟

濱江地方慈善會改組以來由中俄救濟會撥來華籍難民二百餘人籌欵甚多原有經費實難敷用因此朱總司令王督辦張道尹溫處長金處長等數人以慈善爲懷有助五百元者有三百餘者少者百元至五十元以資救濟災黎云

○令繳銷舊免票訊

東省鐵路路警處訓令案查各段華俄正副段長暨各員警並華俄正副偵探長及各偵探員一九二三年長期免票業經本處分發應用在案玆查各該員警等原領一九二二年長期免票亟應收回註銷除分行外合亟令仰該段長等遵即將各華俄員警原領長期免票一律收回彙齊開單呈繳註銷是爲至要云

○張鎮使派員領餉

本埠鎮守使署每月開支經費向由吉省財政廳撥給惟因現時庫欵支絀不能隨到隨領張使深恐臨時請領應付不及致誤時期特於日昨派署內軍需官帶同弁兵進省領餉以備屆時發放云

○國民校請撥校址

東馬家溝區立第四國民學校校長杜惟一以該校校舍係租用民房既狹小復簡陋每値冬令又嚴寒異常因之擬籌欵另建校舍查該處鐵路局地皮甚多當懇請王督辦酌撥校址一塊以資建築校舍云

○新預算尚未通過

東省鐵路路警處訓令案查民國十一年年度業已告終本處編列十二年度預算案日下未經董事會通過而新預算員警薪餉與舊預算稍有變通其一月份餉册又屆造報之期玆定新預算未通過以前所有預算內員警薪餉如有減少者由一月份起一律核減增加者暫緩實行俟新預算通過後再一律追補以昭劃一而免參差即仰各段遵照辦理云

▲西　安▼

○商民之冬防籌備

西安縣境地處奉吉之衝爲胡匪竄擾之路今歲遼河源二道河子等鎮均被匪蹂躪可爲明證安邑商務會長金作霖王廷生魏化南諸人有鑑於此近在商務會內召集商家與城內重要士紳多人開會討論因現在有陸軍駐防股匪遠竄若一旦開拔雖有警甲兵力亦甚單薄必須籌備自衛以免蹈伊通之復轍玆將冬防設備之各種進行方法分誌於下

（一）修築砲壘　安邑縣城雖四面環山然無城牆一胡匪至恐難抵禦特從大商家抽取麻袋二千餘條以滿潔會之穢物車拉運沙土實之按城之四面及各要巷堆作砲壘以便有匪警時爲警甲藏身射擊之屏壁

（二）購備槍械　安邑城內除警甲之槍械外商務會尙有槍械甚夥但遇大股胡匪必須多人方能禦敵恐槍不敷用除往鄉間民戶用價收買不計外並置大抬槍快抬桿數百顆多備彈藥以備應用此種槍械人民均能使用而彈藥較其他槍械價値甚廉一舉而數便

（三）修理鐵砲　安邑向有大鐵砲五尊大者能擊十餘里小者亦能打五六里近則修製輕便車輛將鐵砲置於各門外山上多備鐵彈火藥若遇匪來即行轟擊

（四）分担花銷　以上三種辦法必須欵項經衆議決所有防務及購槍砲等銷規定商家出三分之二民戶出三分之一以免偏枯而昭公允刻已著手辦理云

▲西　豐▼

○令保護美人遊歷

縣公署近奉省令謂有美人萬卓志携眷並帶來復獵槍及護槍並子彈若干粒擬在奉天各縣遊歷及田獵等事俟該美人到境希即飭警甲妥爲保護等情吳知事奉此當令各警甲如該美人到境嚴加保護並將其出境日期報省以便查核云

○周科員查勘淤地

勒夫得恩閣農民范元慶與蕭德福申報淤地呈稟縣署吳駿和知事當委縣署第二科科員周增祥助理員趙連仲兩往勘查並取具百什家長切結合一圖說據實呈報以憑核辦云

○李前知事來豐誌

前任西豐縣知事李歲忽於月之十四日來豐下榻於署西鼎豐飯店翌日往各機關拜會聞此次來衙之任務係爲前在任時虧欠當稅及新契紙費大洋三百四十餘元特來繳此欠欵以便結案云

○中學招生之簡章

西豐中學校校長禇冠英近因第一級學生已經卒業擬招第二級學生規定簡章數項（一）定額五十名（二）資格有小學畢業文憑及有同等證書者爲合格（三）年齡十四歲以上十八歲以下方准入試（四）報名學費每人先交五角開學再交半費凡有志入學者務勿自悞云

○發給季考之獎牌

勸學所長張羽田近因寒假臨邇各學校自應照章考試季考分別給奬以示鼓勵而定升降特於月之十六日（即寒假日期）起至十八日令各學生一律考試評定優劣以便發給銀製各種奬牌云

○警甲晉省須掛號

縣知事吳駿和頃奉總司令部令開近查各縣警甲各機關凡有因公來省攜帶武裝者無論警甲均須持該縣護照先到就近警所或駐省憲兵稽查處呈驗護照掛號註簿以辦眞僞等情吳知事奉此當即通令警甲各所長轉飭各區所一體遵照云

○黃區官呈報罰欵

縣公署近接部家店第四區區官黃海山呈報於一月六日派警查獲茶條溝住戶任成德徐全振等家承種地畝字據漏貼印花又查二道崗商號四海店車賬漏貼印花科背溝孫文發借據末貼印花各照章處罰大洋十元呈署彙解以重國稅云

▲台　安▼

○嚴禁銅圓之折扣

台安縣境市面通融之錢幣除私帖一項外概以銅板爲大多數商農携帶咸感不便故新開河鎮商務會董張洛敬李會川爲禁銅板入境計將銅圓百十枚抵化奉票一元現經吳知事查以該會等希圖小利破壞金融殊爲非是日昨特通知商務會長嚴行禁止倘再有將銅圓與奉票折扣者一經查知定行重罰云

▲綏　中▼

○選送所長均遴返

本縣公署前奉奉天總保甲所飭令保薦地方公正士紳三人送省擇一委任爲保甲所長業經梁知事選定趙佐臣劉玉堂侯信五三人會於本月八日送省考選後遂於日昨十四日晚車均行遴返惟所長一席之誰屬尙須待來文後方能揭曉云

▲興　城▼

○姜副監來興校閱

奉天陸軍整理處副監姜超六氏於月之十四日由錦來興檢閱軍隊帶隨員差弁共計廿餘人下榻於第四旅司令部十五日檢閱各營之內務十六日檢閱全體之操法十七日考試各軍官之軍事學術聞在興檢閱畢即到綏中等處去矣

▲伊　通▼

○被綁人票之消息

前者匪陷縣城綁去人票十五名已誌本報該匪出城時自脫繩索者有萬增利財東陸洛相等二名嗣後相繼逃回者計七名領回死屍者計三名其餘福興當之楊某暨東街荷姓學生西街孫姓之人票三名尙未贖回云

▲阿什河▼

○李副官籌備防務

本邑東站護路吉林陸軍第七旅三營營長前者經上峰指令開拔後遺防派東三省陸軍第十八旅五十二團二營副官李志俊率隊兩連前來接替到防已經半月該副官對於防守事宜非常嚴密終日派人沿綫梭巡以防不虞故地面頗稱安謐云

○保衛隊捕獲匪黨

本邑保衛團總隊長甯治亭君接得某方面報告邑北某村有匪黨數名在此匿跡希圖趁勢搶劫當即派遣馬隊前往搜查果然獲得四人遂帶歸團部於日昨（十五號）午後三時將該匪備文送縣審訊案情如何尚未得詳俟訪明再誌

▲綏　化▼

○通北縣知事易人

綏蘭道尹所屬之通北縣知事業經調省另有任用所遺之缺已委前通河縣知事谷韶清前往接任日昨（九日）谷知事來綏並道署稟說後旋即前往任地後谷氏前在綏城辦理匪患著後政績素卓此番又去通北該埠人民可爲得賢令尹云

○電燈廠擬設火磨

綏化電燈廠自開辦以來營業頗形發達該經理鑒於綏埠未有火磨似爲缺點開擬由該廠添置大機並代火磨以謀商業之振興而免利權之外溢云

○硝磺調查員來綏

本縣自設硝磺分所即將綏化硝磺分局撤銷各炮舖藥商現值冬令銷路較前增多該管總局特派調查員徐蓮波來綏查視現狀以謀發展該員來綏數日當即旋省呈報一切聞所查該分所經理鄭煥峯辦理頗爲得宜云

▲扶　餘▼

○本邑防務之接替

陸軍楊團長奉命調往各縣游擊賊匪紳商挽留無效遂於一月十一號帶領全團前往雙陽縣臨行時各機關領袖及紳商各界要人多往恭送所有地方防務已由開來之步隊接替云

▲肇　東▼

○電報局開辦敏捷

查肇東縣係荒僻之區忽於本月中旬省內委派蕭景顏局長來肇組織電報分局未旣即行完畢現已電報拍出多份足見局長手續之靈敏本邑各界人自赴電報局接見及參觀者絡繹不絕皆稱欵後電局必大見起色云

新潮飛沫

爲學與做人（梁啓超）

（在蘇州學生聯合講演）

諸君!我在南京講學將三個月了這邊蘇州學界裡頭有好幾回寫信邀我可惜我在南京是天天有功課的不能分身前來今天到這裡能彀和全城各校諸君聚在一堂令我感激得很但有一件還要請諸君原諒因爲我一個月以來都帶著些病勉强支持今天不能作很長的講演恐怕有負諸君期望哩

問諸君『爲甚麼進學校?』我想人人都會衆口一辭的答道『爲的是求學問』再問『你爲什麼要求學問?』『你想學些什麼?』恐怕各人的答就很不相同或者竟自答不出來了諸君啊!我請替你們總答一句罷『爲的是學做人』你在學校裏頭學的什麼數學幾何物理化學生理歷史地理國文英語乃至什麼哲學文學科學政治法律經濟教育農業工業商業等等不過是做人所需要的一種手段不能說專靠這些便達到做人的目的任憑你把這些件件學得精通你能夠成個人不能成個人還是別問題

人類心理有知情意三部分這三部分圓滿發達的狀態我們先哲名之爲三達德智仁勇爲什麼叫做『達德』呢?因爲這三件事是人類普通道德的標準總要三件具備才能成一個人三件的完成狀態怎麼樣呢?孔子說『知者不惑仁者不憂勇者不懼』所以教育應分爲知育情育意育三方面—!現在講的智育德育體育不對德育範圍太籠統體育範圍太狹隘知育要教到人不惑情育要教到人不憂意育要教到人不懼教育家教育學生應該以這三件爲究竟我們自動的自己教育自己也應該以這三件爲究竟

怎麼樣纔能不惑呢?最要緊是養成我們的判斷力想要養成判斷力第一步最少須有相當的常識進一步對於自己要做的事須有專門智識再進一步還要有遇事能斷的智慧假如一個人連常識都沒有聽見打雷說是才雷公發威看見月食說是蝦蟆貪嘴那麼一定鬧到什麼事都沒有主意碰着一點疑難問題就靠求神問卜看相算命去解決眞所謂『大惑不解』成了最可憐的人了學校裡小學中學所教就是要有了許多基本的常識免得凡事都暗中摸索

（未完）

批　示

▲保安總司令部

樺甸縣民王銘閣張世卿呈盜窟未除雖清匪禍請先清盜源由批既據分呈吉林軍民兩署暨各機關靜候批示可也

胡劉氏呈領已故副官胡舒傑郵金由批另覓妥保來領

楊韓氏呈領楊青坡郵金由批呈領郵金已于十一年十一月卅一日截止

▲省長公署

顧鳳岐呈請駁陵咨查圖勘丈由批仰候令清丈局遵照前令迅予查核辦理

劉楊氏呈于傳忠藉盜詐欺承審縱容偏押由批既據稱承審員開庭審訊究竟是何實情仰昌圖縣查案具報核奪

范潘氏呈丈放府地亦房同意統爲范一惠代表核辦以速清丈由批應由范一惠呈該管旗佐轉咨內務部咨行到署再行核辦

王廷祿呈請王府借墾荒地請發租照辦明是非而免丈放由批此案該王府如果未送租照局批登能稱有租照呈稱地畝已產顯係捏飾所請不准

▲奉天教育廳

立達醫院張錫純呈繳出佔用圖書館房間由批通志局成立在即限令十日迅速騰出以免押遷

▲交涉署批示

鄭福堂呈日商佐藤賢策不償債欵請嚴行追償由批候迷日領從速追償覆到再行傳知

▲瀋陽縣公署

楊一峯呈楊槐控報爭地由批令第一區官查明具呈候奪

▲官地清丈局

徐樹藩呈請銷奮欄由批前准財政廳咨行到局業經覆請飭縣銷欄在案

許振一　呈前報荒場已經查明請勘丈發照由批仰品字欄王委員迅往照章勘辦

李福堂　呈案閣三年久懸未結請查明勘丈由批令瀋陽縣覆查呈奪

常萬良　呈遼批來案聲明請速派員往查由批令開原縣揀派妥員覆查具報

夏德慶　呈坐落錯悞請飭縣更正由批令撫順縣按照領戶姓名逐號詳查粘簽呈明核辦

孔繁瑞　呈原有册據雖註產權由批王府詳細檢查具覆再行核辦

陳榮學　呈王良弼影射頗地請提縣卷由批交品字欄王委員到段分別放領

馬百春　呈地被河沖由批所呈莊地被水沖陷將來能否淤覆仰新民縣催欵員查勘具覆核辦

楊振玉　呈發還錦縣牧廠地照由批現由局將照據塡寫粘照不日發交該縣催欵員仰赴該縣領取

高俊芳　呈發還保証金由批保証金一百元准予領回

▲奉天水利局

蔣恩榮呈稻田包套他人地畝與實有畝數不符請復勘由批派員復呈核辦

▲屯墾總局

尙其孚呈借契賴地私控四鄰等情由批已令法庫縣催欵員催收地價發還六合堂承領

▲省會警察廳

康炳章　呈攷試醫生由批　仰於二月一日午前八時自携二寸半身相片來廳候試

馬治權　呈化驗藥品由批　將製藥原料分包送廳候交警官化驗

冠蓋往來

▲王齊勳（大總統府武官）爲訪問十家勳十八日夜由北京來奉

▲黃玉（大總統府顧問）十九日晨回京

▲王夫多（在奉天德國領事）十九日晨赴北京

▲峯岸旅順警務署長十八日夜來奉同夜回任

▲松井鐵夫（代議士）十八日夜赴大連

▲山田三平（實業家）十七日夜由長春來奉

▲關福陰（奉天紡紗廠監理員）率同該廠織工四十名十八日夜由京奉綫赴天津

本城金銀

大豆　[illegible]六角五分
豆餅　[illegible]九角五分
豆油　[illegible]
白小豆　[illegible]

●奉天各糧行市（一月十九日）

磨豆　一元七角
碗豆　一元七角
稷子　一元二角
谷子　八角

高粱　九角六分
包米　一元〇六厘
稷米　二元八角
元米　一元七角
小米　一元七角

●各地電報

倫敦銀塊　三一片七分八
上海銀塊　二一二兩五〇
上海標金　三三六兩六〇

十二月十日限奉換金　寄付　引高　低值
十二月十日限鈔換金　寄付　最高　最低　大引

▲奉天銀市

現貨金錄　每兩換小洋二元一角
足金　每兩換小洋六十三元五角
赤金　每兩換小洋六十四元
紋銀　每兩換小票二元一角五分
現洋　每元換東錢六吊一百三十文
小洋　每元換小票一元二角五分

●東三省官銀號匯兌行市

本號現大洋一元四角一分
上海匯現洋　[illegible]二分　匯
上海匯大洋四十一[illegible]

大北新報

本報係奉天盛京時報在哈埠新設立者。精神組織。純與盛京時報相同。按盛京時報。出版十有八年。宗旨正大。論超羣。諒早爲中外人士

定價　一個月六角五　半年三元五　本埠每月五角　郵費

（本欄歡迎投稿）

小說

雪（二）（王永新）

新年徵文選外佳作

孩子到外邊一看。鄰家的小屋。馬草堆。都蓋了一層白被。樹枝上。也被雪纏住。自已的幾綑亂柴。不消說也埋在雪堆裏了。用手拿到屋子裏面。手指已經凍殭。不能彎屈。燒起火以後。才略覺暖些。他母親用熱水燙飯。那孩子從門縫看外面。黑沈沈的天。希望快晴。誰知道不隨人意的天公。連一點藍縫也不給他看。雪比從前更大。像棉絮樣。一團一團的撒着。孩子怒着詛咒說。『太陽怎麼也教濃雲囚在監獄裏。不出來了！』彼時他母親叫他吃飯。他急忙的吃了兩三碗飯。就出去了。母親關上門。霎時間。她聽脚步踏雪的聲音。門也開了。高聲問『誰開門？』也不見答應。後來一看。原來是連吉去而復返。低低向他問。『你怎麼回來了？』他用很顫動的聲音說。『媽呀。今天雪大。太冷。我一定是不去了！』他母親眼泡裏。含着淚說道。『連吉呀！你父親死後。積蓄也不多。過了二年。到現在甚麼也沒有。全仗你的作工。我的十指過活。你如不上工廠。此次那工廠主人不但是扣你勞金。還怕給你白眼。好容易求人。找個地方作工。假設被人停掉了。如何生活！况且欠着路燈費未給。上次那巡警已經來追一次了。欠的房租不久也該給人家了。本打算把你父親的恤金取下來。寬綽寬綽。可嘆官府裏。遲到。如今。也不見消息。』孩子聽了母親。這番沈痛話。掙扎着說。『媽呀！天道不冷。是我貳懶。不願意去這一回。我一定去了。』她聽着孩子的話。似乎微笑一笑。黃白乾枯的面龐。比較方才像紅潤一些。但一霎時的工夫又仍舊了。

那孩子這一次很了一很心。一直的出去。無情的雪。被風戲弄着。惡魔似的凶獰。鞋底下的雪。格吱吱的響。現在下過六七點鐘的時候。要在晴天。太陽早出來了。但是今天街上就略帶着薄暗的景象。况且孩子的眼毛數流出的眼淚結了一滴滴的冰點。在上頭。眼前模糊。把披着斗篷的巡警。當作一堆雪。還奇怪因甚麼這般高。近前才看出是一個巡警。他不覺好笑。今天街上的行人特別少。甚至拉洋車的也不多見。惟獨再往前走。在十字街心。看着一輛馬車。車上坐着一位穿大氅帶皮帽的人。脖頸縮到領子裏去。說着『冷呵冷呵！』辛勞的馬。從口鼻噴出熱氣。成了一片白色的雲。孩子自已想。『這馬是我的。同類嗎？也一樣的在雪裏踐踏！這個闊人一定是往他上司那裏去。不然這等天氣絕不會出來的！』他用思考力的時候。不覺很冷。馬車漸漸去遠了。思考力不用了。冷氣從衣的布眼裏鑽進去。一陣一陣。刺骨也似的。手又凍紅腫起來。不能拳起。放在口邊。呵氣取暖。跑到工廠門口。早聽見開始作工的鈴子。『噹啷。噹啷』的搖起。他趕快的去作苦工了。（未完）

筆記

文藝叢考（續）（陶明濬）

四日氣象。一日。翰苑。二日。聲毅。三日。山林。四日。出世。五日。偈頌。六日。神仙。七日。儒先。八日。江湖。九日。閨閣。十日。末學。

五日家數。一日。三百篇。二日。離騷。三日。選詩。四日。太白。五日。韓杜。六日。陶韋。七日。孟郊。八日。王維。九日。李商隱。十日。蘇陸。

譚叢

吹劍叢譚

佩韋人世三十年矣。功名塵土。建樹毫無。年來屢易所業。如醉雨狂風中。落後葉忽。臨所底止。因之學業荒蕪。心性蔽塞。苟不從事制洗溫故。恐振拔無由。乃取一時師友詩文事蹟。可資譚料者。試續成篇。曰吹劍叢譚者。蓋取莊子『吹劍首者。吷而已矣』。本無可觀聽。只求自家受用而已。歲暮無聊。又不禁動漁洋感舊之意云爾。壬戌十二月三日（佩韋）附識

趙任龔童年之詩。

同邑趙子任龔。余兄事友也。童年時磊落有奇氣。子書靡所不讀。獨究心經濟。有慨然以天下爲已任之概。酒酣耳熱。高睨大談。往往一座盡傾倒。間發爲詩歌以見志。王郎拔劍砍地問天。先師瑞辰王先生。嘗謂趙生詩才氣橫溢。若昔人之論南唐後主詞。如生馬駒不可控束縛勒也。任龔聞之。乃始爍然。求自律于古人。尋遭匪禍。胸負三重創。幾不免。復丁母艱。大憂哀毀。骨立形銷。妥靈七稔。始再起而爲用于世。然症鄉定暇日。遂獲肆其力于詩矣。余覩其初。頗喜太白子瞻。而取徑于船山。繼乃爲騷選盛唐而出入陶謝。近復規模山谷。而寢饋少陵。而其鬱崛騰卓處。或謂終遜近遺山。顧其自視欲然。謂無當于作者。故所作皆隨手散佚。不稍收拾。友朋趣付鈔胥。留以驗才力工力之進退。終漫然置之不肯爲也。清季爲貲郎。比歲膺黑山張公聘。出佐戎幕于吉江。會有邊功。大吏上其事。國令准以薦任職任用。辛酉夏應省議會選舉爲議員。僦廬省垣。所居書高于屋。鍥之不捨。第于詩歌未嘗有作。余過而詰之。良久乃曰。世間一切學問。都爲他人作嫁。唯學佛是求自已受用。作詩是道自己言語。然必先定自已身分。而後言語乃有所附麗。世之人得以誦其詩知其人也。蓋其慎也。余因憶其童時有丈夫行五首。尚能上口。其一云。『丈夫有壯懷。皓皓中天月。光明照大千。萬首仰盈缺。不做齷齪兒。陰陽互生沒。其二云。丈夫有報恩。不爲私煦煦。充塞天地間。浩然氣爲主。當其闕欠時。頑軀化石補。其三云。丈夫有遠志。不向俗人說。妥以悲懸心。持其血與鐵。獅子一吼時。百獸腦破裂。其四云。丈夫有落魄。不作窮途悸。縱橫造化爐。逍遙以適志。阮籍一生哭。可惜英雄淚。其五云。丈夫汗漫遊。不上黃金台。驗馬死骨頭。羞與爲伍儕。侯須定遠封。將軍破虜來。光明駿偉。想見常年。持以較今之極嚴律細義蘊閎深之作。固不可以同日語。然取諸人者愈厚。則得諸天者愈薄。倘由今視昔。得勿有劉郎英氣漸近銷磨之感。爰贊之趙子。其以余爲知言否。

別錄

警犬學（八四）（克歐）（顏光國）

用犬專家　警犬專科得業士

三、犯罪行爲。及與人有關係的物件之鑑識。

四、刑事案內之失踪者。或被私擅逮捕監禁之案內。緊要人證。以及其他同一旨趣之動物。或物件之搜查。

五、多數物內之案內主要證物之鑑識。

六、幫兇機盜與正犯之鑑識。

七、多數人內。與犯罪物件。或貨品物類有直接關係的人犯之鑑識。

如以上列舉之事項。凡七。但尚不過爲刑事犬任務之概要。蓋提綱的具体之論列也。倘更詳密觀察之。其範圍殆無限制。實因目今施用之區域。與進行之程度。尚屬淺近。而需要乃至繁。是以到底未能作逐一之枚舉也。

戲評

東籬之形色（鄭丁）

星期一夕。偕友耐寒。再赴會仙觀劇。入場人極擁擠。擇位入坐。台上適演三疑計。雛伶學步。啞啞不合節拍。獨木關之唐韵笙。嗓音澀滯。一唱三磨。不知如何『鬍到這步天地』也。小愛蘭飛雲霞。合演武家坡。蘭飾平貴。霞飾寶川。一唱一和。娓娓動聽。雲霞演二簧青衫。較花旦之強多矣。連環計。飾貂蟬爲金紫玉。飾吕布爲信美臣。是劇以二簧演之。尚有可聽。乃出之梆腔。未免大殺風景。且美臣舉動少涉慌張。於雉尾小生身分。未免流利有餘而威儀不足。紫玉濃妝艷抹。風韵天然。惟此劇爲花旦正宗。演之者須眼波流盼。蓮步飄行。並實弄骨頭。始博得台下歡聲雷動耳。紫伶面凜冰霜。不苟言笑。演玆蕩劇。宜乎蛾眉深鎖。玉曆殉邁焉。張翠仙之算糧。玩其腔調音味。頗法去奉之姜桂喜。惜氣力稍單。首尾不能一貫。劇之一道。不欲深求。厚造則已。如然。非經長師廸誨。刻骨研求。不克登泰山而窮滄海。其難。其難。有如蜀道青天。藝者未可以小道而忽之也。王蘭芳之白水灘。要一回自製鐵棍。極矯健撲跌之致。該伶頭銜殊帽。備極華麗。新所著皂靴。破爛不堪。殆冠冕堂之而服爲賤之乎。一笑。

壓座之斗牛宮。又爲金紫玉之花旦。信美臣之小生。清晝一懸。美女翩翩下降。荒誕不經。毫無道理。兩演扮劇。未足以展其長。反串殺該園台柱。紫之金伶一身。一夕而狗各劇。無理取鬧。一場糊塗。尤可怪者。張翠仙反串柳林池之鬚生。甫出場。則台下叫嘯之聲。紛如鼎沸。一字未唱。即拂衣去矣。眞咄咄怪事。歸寓則山妻傭媼。掩扉坐待。正是鐘湯沸火初紅時也。茶話後。援筆記之。

戲場瑣話（李浮生）

▲星期三夕戲評

星期三夕。與佛根在日站大華園飲酒畢。驅車同赴會仙大舞台。至則遇友人高陳劉三君。寒暄而後。目注台上。挑滑車已出場矣。唐韻笙去高沖。挑相尚不錯。技藝差的多。次爲双冠誥。飛雲霞去王春娥。平平庸庸。無長足錄。喜榮歸之花旦。做工最難。忽而喜。忽而怒。忽而哭。忽而笑。忽而悲。忽而歡躍。種種神情。不易摹畫。金紫玉演來。不支不離。應有盡有。總算看得。至於格外悲絀的話。我是說不慣的。蝴蝶盃。勾午樵去田知縣。唱做均不錯。惟有時失於浮躁處。是爲缺點。張翠仙去田夫人。唱工尚不弱。惜嗓音不及昔日之痛快耳。小愛蘭去漁家女。聲音低微。字眼欠清。而態度亦不甚雅觀。唱梆子青衣。他可沒有地方擺。王蘭芳之戰冀州。腰腿頗健捷。手脚亦干淨。惟嗓子倒的過甚。所有白口唱工。一句也聽不出來。未免遺憾。末爲翠屏山。飛雲霞張翠仙金紫玉。前後去潘巧雲。飛雲霞演夜嘆一場。允數而已。張翠仙演吵家一場。上身穿大袖短襟的襖。下襯一裏圓新式的裙。足着西洋式的坤鞋。打扮得漂亮已極。然以戲情衡之。則爲太不合理。我必得給他指出來。以期日後更改。金紫玉演殺山一場。尚能認眞去作。甚是可取。小愛蘭唐韻笙王蘭芳。前後去石三郎。小愛蘭演吵家一場。唱幾句西皮。平穩無疵。比他唱梆子強得多。唐韻笙演酒館一場。神情尚可。刀法欠精。王蘭芳演殺山一場。具精神。非常賣力。張祥珍李文奎前後去潘老丈。祥珍現在奉垣丑角中可坐得第一把交椅。文奎雖不壞。然較比祥珍。則如小巫見大巫矣。勾午樵去楊雄。信美臣去和尚。小

□雜　報□

△奉　天▽

站長逝世

奉榆鐵路皇姑屯站長王某久病不愈。雖經中外醫士調治。始終罔效。竟於十六日逝世。各機關人士多往弔唁云

熱心捐助（年）

貧兒學校請求各方代募捐欵。曾誌昨報。聞有胡女士者及郭茂宸旅長之夫人。除自以私囊捐助若干外。並慨允代爲募集千元。復願盡純粹義務。担任算數國文教職。按吾國人士從來對於社會公益事宜。觀念極形微薄。而以女界爲尤甚。今該兩女士竟如此熱誠。一般血冷如冰之男兒。對此能無抱愧乎

少婦慘遭暗殺（幼）

西關四署二分署巡警劉從善（一說謂劉景庫）海城人。其妻新由家中來。年僅二十二歲。因未覓得相當房屋。暫寓在大西門外大茶館胡同順發店十七日夜間。劉未歸家。被凶漢自其室之南面穴牆而入。將劉婦用刀刺斃。旋即逃走。當時無人聞知。翌晨始行發覺。見血跡模糊。悲慘至極。檢點物件無何損失。伊誰所殺無由判明。劉除報告巡官署長傳集鄰佑調查正凶外。警廳於十八日請地檢廳相驗。驗畢屍暫收殮。候捕凶手。按該婦原居海城。新近來省。慘遭殺害。未失物件。其爲仇殺抑爲姦殺。實不能令人無疑焉

又訊云。小西關四署警察劉某月前經其兄將其妻某氏由家送來。劉某因與大西關大茶館東開璧順發店之王人友善。遂在該店後院居住。前（十七日）晚因其值班。未歸。其妻竟被人殺死。當經報官相驗。計有菜刀傷尖刀傷多處。經警察將店主住客及鄰佑人等一併拘去以便訊究云

櫃夥潛逃（安）

大東關常豫房櫃夥李某素好冶遊。除櫃中應得勞金逐月預支淨盡外。並欠外債百餘元無法償還。聞已於十五日潛逃無踪。現在該舖正向其承保索人。後事如何。尚未採悉

回復本姓（紅）

小西關世一堂藥舖鄒某隨其父營業有年。人無不知爲鄒氏字也。詎新年印有月份牌大書世一堂三字。更有李介五三字。見者無不愕然。後經知者謂李即鄒。因其早年從養父之姓。現在積有家財。故反其本姓云

實命不猶（十）

大名鼎鼎之妓女小蘭英。其自已經營之蘭英書館荒閉後。即經某甲卜居于南關某處。所謂住小房子是也。其與某甲之夫婦名分雖未確定。然在該妓實有意懺悔。吾人方祝其花好月圓。人壽詎料天不假緣。蘭英竟于日前病故。經某甲爲其葬埋矣。雖曰實命不猶。較之歿絮殘灰老死花國者不亦賢乎

△撫　順▽

鷄房害人（幼）

埠東楊柏堡有張子岐者。係山東人。以開設野雞店爲生。日前又派外櫃張劉二姓在興京界打來陳方順陳方文張小田等三人。緣陳等均在通化縣種地。現乘農隙回山東原籍省親。腰中共帶奉洋二百四十五元一角。到店後盡數被伊等用欺詐手段騙去。最苦者爲陳方順伊到關東已十七年之久。所積血汗金錢一百二十餘元。分文未給留下。陳等當至該處保甲所報告。請求查究。該保甲不但不管。反將陳等逐出。被害者無奈。又到撫順縣警察所呈告。現已捕獲張子岐等四人。正在審訊中。現在楊馨久者與野雞店有密切之關係。現已出爲運動。諒有管理之責者。應不致受其欺矇也

△大　連▽

肥猪被押

連埠羽前町某小賣所內寓王桂廷者。綽名大肥猪。因與菴老五合夥販賣煙土。王某起不良之意。將欵私吞四五萬元。日前菴某已將王某控告。王某業經被押聽候審理云

妓女潛逃

連埠沙河口十三區二十七號地十九號妓館妓女劉紅仙譚金仙二人於日前同熟客某某潛逃無踪矣

△牛　莊▽

銅幣落價

本鎭商會會長馬占元鑑於市面銅幣充斥。恐其擾亂金融。妨碍商業。遂規定以銅幣十一枚作奉票一角。於夏曆十二月一日通知各商號一體遵照交易云

△開　源▽

金礦合辦

本邑构乃甸子界內老虎頂後山發現礦一處。礦苗甚佳。當經本縣劉治元報領照准。然呈報地點指爲构乃甸子。復經陳子餘報領金礦。亦照准指爲老虎頂。業由實業廳訓令開原知事委員查明具覆。即以陳子餘報領座落相符有効。詎劉治元託出軍界當軸爲之斡旋。嗣經委員覆查。雖爲左右袒。遂與之和解。歸爲合辦。以杜爭端。業邀雙方許可云

賣妹爲妾

本邑威遠堡住戶王玉山之胞妹年已雙十。早已許字趙姓爲婚。迄未成禮。今夏趙某赴奉入伍。甫經半載。王玉山逐邁勒若翁撤消婚姻。退還釆禮。復託媒楊瞎子將其妹賣給井滑馬姓爲妾。獲身價小洋千圓云

△本　溪▽

招募礦工

縣街商辦煤礦公司自十週紀念後。屢次裁減。街市因之蕭條。去歲年末該公司按員增薪。從優慰勞。並聞餘鑛熾有開火之信。市面商民均欣然色喜。現在各把頭正四出招募礦工云

△錦　縣▽

兌現倒閉

錦邑出私帖之商號。城鄉不下數百家。以致錢法紊亂不可收拾。當軸者有見於此。積極整理。飭令劉知事出示曉諭。限期收淨。北關志同當被兌現擁擠。無法支持。十五日業經倒閉。慶成棧亦因無欵兌現。財東執事均行潛逃無踪。一般商民存私帖者均赴各出帖商號兌現。恐將來倒閉者不止此二家也

△東　豐▽

視查認眞

日前東豐縣街各學校以胡匪擾亂均行停課。現在匪亂稍平。秩序略見恢復。縣視學吳果純恐各校職教員故事因循。有悞學課。乃於日昨同勸學員王翼民往縣街各校視查一遍。聞除視查各校是否照常上課及學生人數多少外。並詳核各校門外所懸之教育經費收支公佈表是否相符。若該視學者可謂熱心職務。辦事認眞者矣

△洮　南▽

胡匪猖獗

洮屬七縣連年凶荒。民不聊生。又言奉直戰後逃兵無歸。是以胡匪猖獗。大帮三二百小帮四五十不等。雖張仙濤統領鎮守斯土。認其剿捕。而地曠兵單。大有車薪杯水之虞。望上峯速調大軍來洮剿擊。以補助游擊隊之不足也可

△彰　武▽

開釋無辜

陸軍十四旅工程連連長王海山客歲年杪擊匪時。當時良莠不分。拿獲王姓一名送至旅部嚴押。嗣經軍法官一再查審。實係與警察牽馬之良民。常庭宣佈令其取保開釋。若非該法官之明察。民難免寃沉海底云

△興　城▽

巾幗丈夫

駐興陸軍步兵一營二連楊連長之妻。年僅登瀛。有胆有識。昨晨（十六日）楊連長率隊出城演操。預備檢閱。其妻在家甫梳妝。突有一匪揭簾而入云。奉連長命來借手槍。槍在何處。速交與我。楊連長之妻見其身着便服。形色愴惶。素不相識。知非善類。從容答曰。你既充差。宜知禮法。那有不先通知而闖人人之婦女室者。姑無論槍不在家。即在家。如此借法。亦難取去。正在爭論間。適値楊連長派某護兵送菜回家。該匪見有人來。恐露破綻。由腰掏出鋼斧。即將某護兵砍倒。此際楊連長之妻巳將室門緊閉。該匪在外揚言曰。槍速交出。萬事皆休。不然我即劈門而入。你之姓命亦將不保。當此間不容髮之際。即有經驗之男兒。亦必疾呼求援。以驚走匪人爲上策。而楊連長之妻竟能不慌不忙。徐徐答曰。稍候。槍在箱內。即取與爾。該匪信以爲眞。倚門而候。豈知楊連長之妻將槍裝上子彈。即由門縫迎擊。該匪穿腹而過。立即殞命。楊連長之妻知匪中彈。亟提槍由窗跳出。奔告其夫。楊連長當即報告旅長。旅長除派人查驗外。並函知張知事。張知事當帶馬警二名。親自檢驗。某護兵被砍八斧。傷勢甚重。若速調治。尚能保命。至該匪早巳氣絕。無由審訊。即令掩埋。楊連長之妻係屬正當防禦。宣告無罪。僅取結押存案備查。一時觀者皆稱楊連長之夫人爲巾幗丈夫云

是乃良醫

本埠襄和堂藥局醫生任榮九係奉天醫學畢業生。術精中外。經驗有素。不分貧富。拯厄救危。濟世活人。不可勝數。故以遠近馳名。每日延診者大有應接不暇之勢。今有陸軍三旅一團團部軍醫官韓宗潮及軍需長趙輯五二君。感任君有起死回生之德。敬贈赤金匾額各一方。文曰手到病除。蓬島奇方。以示謝忱云

△黑龍江▽

糧價騰漲

江省地處邊陲。人煙稀少。所產五穀。不過只需十分之三。年來冬際。民皆進城售糧。車如魚貫。而各種糧米因亦隨之跌價。乃今歲入冬以來。不但價未跌落。反行節節加增。小麥每斗竟漲至四百餘吊。小豆每斗三百餘吊。黃豆每斗一百七十餘吊。聞其增價之原因。實緣各縣胡匪猖狂。沿途搶劫。一般人民不敢來城售糧所致云

電政起色

本埠電報局局長茹廼照。電務員鄒寶繇二君。品學兼優。到差數年。恪盡職守。對於電政力加整頓。非常認眞。所有來往電報。隨時發送。並無積壓之弊。各界無不稱許。是以該局電務日見起色

△綏　化▽

令車置燈

本縣警察所近查過往車輛。夜間行走。路途甚屬不便。以致屢肇事端。特行通令各車戶等。凡黑夜或早起在行程中。均須設置車燈。以備檢查。否則懲罰貸不云

毆辱長官

東三省陸軍二十五旅一團二營於日前（十二日）出操之際。有某兵干犯操規。該管長官以拳責之。不期該兵士不但不服從命令。反以老拳還擊。幾如市井之互相鬥毆。該管長官見其目無法紀。野蠻異常。當即報告上峯究辦。玆聞現經該旅長將該兵看押。如何辦法。容訪再錄

△樣子哨▽

綁去人票

大股胡匪老公平等攻陷孤山子。曾誌本報。于日昨由孤山子轉攻樣鎭南二十里之哈拉河口興順合。燒燬攻陷後。除財物搶掠一空外。并搶去快槍數枝。臨行又綁去人票三名。正在大軍追擊之際。該匪等尚敢爲此。實令人百思不得一解云

△一面坡▽

公送匾額

本埠游擊補充隊總隊長車金聲氏。漱坡有年。家資殷實。品行端正。前往各界公舉爲農務會長。兼辦商務。至路綫游擊補充隊成立。經上峯委任爲總隊長。前因五常胡匪猖獗。民不聊生。車紳士除痛剿。奏凱而歸。保全地方。現經本街紳士刁華堂首先提倡。會同農商各界。公送金字大匾三方。對聯一付。文曰公侯干城。惠我民生等語。於十二日鼓吹送往高懸門前。以表其功。是日車水馬龍。頗極一時之盛云

自由論壇

◆投稿者注意　本欄歡迎投稿。任憑作者對於國事及地方事宜自由發揮意見。有所批評。然須出諸公正平允。如有意詆譭或藉以攻訐各個人者。本社一概屏棄。並須具眞實姓名於稿尾以杜流弊

◆願人人心中懸一幅流民圖

提倡救國運動者多側重外交。以爲共管將成。亟須奮鬥。而一般奔走政治者又只注意於黨派之消長。內閣之組織。或南北之現狀。總統之誰屬。嗚呼此皆都會人富貴人之所謂亟務。而猶非大多數人民之亟務也。

中國之實際政治。行於都會。與論亦限於都會。報紙所載者只關於都會。而談救國談政治者。亦遂不出于都會。是以一切言論皆含都會氣。而以問政者爲少數智識階級或有權階級之所爲也。故一切又皆含富貴氣。簡單言之。則今之譚外交譚憲法譚省制與夫護法救國之一切名詞。皆飽而暖者之娛樂行爲。彼大多數飢寒人民並無此餘裕也。

人民職業大別之爲士農工商。大多數則可以農括之。試想二十二行省中。有幾省能種地能收穫。退言之。有百分幾之人民能安居於家。不憂劫掠。或安行於途。不畏綁票乎。且各省農產本不足食也。水旱天災本多。而重也而復兵接之。匪洗之。火其廬。荒其田。擄其人。索其財。滔滔天下。皆不可居矣。雖有田而不能耕。雖耕而不能穫矣。且雖穫亦非其所有矣。此全國之現象。非一二區域之光景也。今之最爲民害者。第一綁票。前清之時。惟東三省山東等處偶有此風。今則舉國皆然。且日益激甚。若陜西若河南若四川。皆其最甚者。近日浙東。且巳大行。且昔者惟擄富人。今則不論貧富。陜西土匪有時擄鄉農多人。僅責以鞋若干雙。或衣服若干件取贖。四川最近逢人輒綁。皆刑拷之。有時只能索得數元數十元。而土匪不慊也。蓋連年大亂之結果。不惟被綁者早窮無錢可贖。且綁人者亦窮而急不暇擇矣。此果何等世界乎。第二則苛稅。今日全國最普通之現象。爲商家之不能自存。蓋兵禍之多。交通之阻。本已妨礙商業。而捐稅之繁重。尤足以斷其生命。全國皆兵。各軍皆稅。層層剝削。至再至三。況復時時課以特別之捐輸。一有戰事。負担尤鉅。蓋全國大多數之商家。乃欲求關門而不可得者。其情形之慘。有逾非都會閒人所能想像也。

此外紙幣之禍。鴉片一禍。黨派私債之禍。供給軍需之禍。其他種種不可盡數。而兵匪直接的破壞及天災不計焉。是以四萬萬人中。其百分之九十以上。實生活於零度以下。而且無以維持。其百分之五六。或勉强生活。而百分之一二。始所謂都會之人也。今者大多數人所急求者。在如何先能衣食。如何先能安居。此外一切。實無暇過問之。但吾願一般言救國言政治者。皆心中豫懸此一幅大流民圖。而後再辯政策論方針。果如是也。則政策方針將不期而自歸一致。而黨派利害。應爲凡具天良者所不暇論矣（一壼）

來函照登

大主筆先生壇右敬啓者。昨閱本月十七日貴報載調查去安欄內有將辦公處取銷一語。讀之不無失實。鄙人奉委第二區常駐調查員。所轄鳳岫安寬莊本溪等縣。以安東爲常駐地點。故於月前到安組設辦公處一所。表面雖稱機關。職員係屬乙人。嗣將安屬全境查竣。自應游行各縣。調查以盡厥職。第鄙人既去。各縣辦公處迹近無人負責。訪員誤爲取銷。雖無關乎輕重。然而披露報端。難免知者生疑。誤假失眞。猶恐演成市虎。似又關乎重要。未便安於緘默。應請

貴社更正。以免誤會而昭核實。爲荷。此頌

撰綏

第二區常駐調查員金鎭五啓

太醫院宋醫立案發給執照各省府縣均有代理本堂宋醫子岐應症特此週知

奉天萬芝堂參茸莊

參茸補腎丸 專治腎氣虛損腰痛耳鳴遺精白濁四肢酸軟陽事痿弱等症服之神效每匣二元每六匣十元

宋氏救喉散 專治咽喉諸症單雙乳鵝喉瘟疹症纏喉花柳攻喉或腫破潰水漿不進吹之立消每大瓶壹元小瓶五角

神效虎骨藥酒 專治腰腿疼痛手足麻木半身不遂五勞七傷服此酒神效服大桶三元中桶一元五角小桶六角

牛黃上清丸 專治頭眩火熱上攻頭暈言語紊亂或偏正頭痛或咽喉不利等症服之神效每大盒一元二角小盒六角

立止咳嗽藥 專治遠年近日痰喘咳嗽癆損勞傷等症服之清肺止嗽化痰定喘奇效每付四角十付三元五角五付一元八角

保胎健母丸 專治婦人久患墜胎者或一次二次者或受孕之後服此丸萬無墜胎之患誠爲保胎之良藥每大匣一元六角小匣八角

調經種子丹 專治婦女經脈不調氣滯血少時常腹痛崩漏帶下心跳脹滿咨嗽盜汗腰痠腿軟服之調經開鬱每大匣二元四角中匣一元二角

琥珀逐淋丸 專治淋白濁小便刺痛沾染花柳魚口便毒毛髮脫落口鼻腐爛等症服之清淋解毒消腫止痛疏利下元詞暢水道每包五角

開胃止痛丸 專治男婦心胃疼痛胸腸脹滿飲食無味嘔吐惡心寒積肚痛等症服之甚效每付三角五付一元四角

萬應回生丹 專治四時瘟疫霍亂吐瀉轉筋抽搐腹痛頭眩救腸痧等症服之屢經屢驗起死回生每服五角

虎骨熊油膏 專貼左癱右瘓週身麻木筋骨疼痛內服本堂虎骨酒最能舒筋活血每大張六角小張三角

雙合化痞膏 專貼男婦心胃積聚痞塊疼痛胸膈脹滿氣逆不舒泄瀉痢疾遺精症氣腰腿疼痛手足麻木小兒食積痞塊氣成脫肛肚腹疼痛常貼此膏化痞消積速效每份四角

代售處 哈爾濱大德昌　哈爾濱魁升堂　長春祥順德　吉林恒升慶　西豐東興順　西安縣萬源東　山城子源恒遠　東豐合順興　江省同盛和　呼蘭同和春　鐵嶺永慶東　農安縣玉茗順　阿什河會聚昌　北林子義升東　恒仁縣順發東　海龍縣天豐達　四平街德聚源　奉化縣德聚源　鄭家屯豐聚富　採家台永慶茂　懷德縣泰和隆　公主嶺泰和增　長春玉茗魁號　義縣西福順德　新民縣利順東　錦縣魁峰永　開原萬泰長　本溪縣張碗舖　岫岩永慶書局　營口合順隆　安東益增遠　安東縣恒順慶

麝香黑鉛散 專治諸般瘡症疼痛難忍急上此藥無不效驗大瓶一元小瓶五角　**三黃寶蠟丸** 主治跌打損傷消腫止痛服此丸有起死回生之力每付四角

發賣川廣藥材飲片參茸丸散膏丹虎鹿仙膠一概俱全外埠欲購本堂藥品將欵寄下照辦不悞本舖開設奉天大西關 **萬芝堂謹啓** 中國電話一一四三號

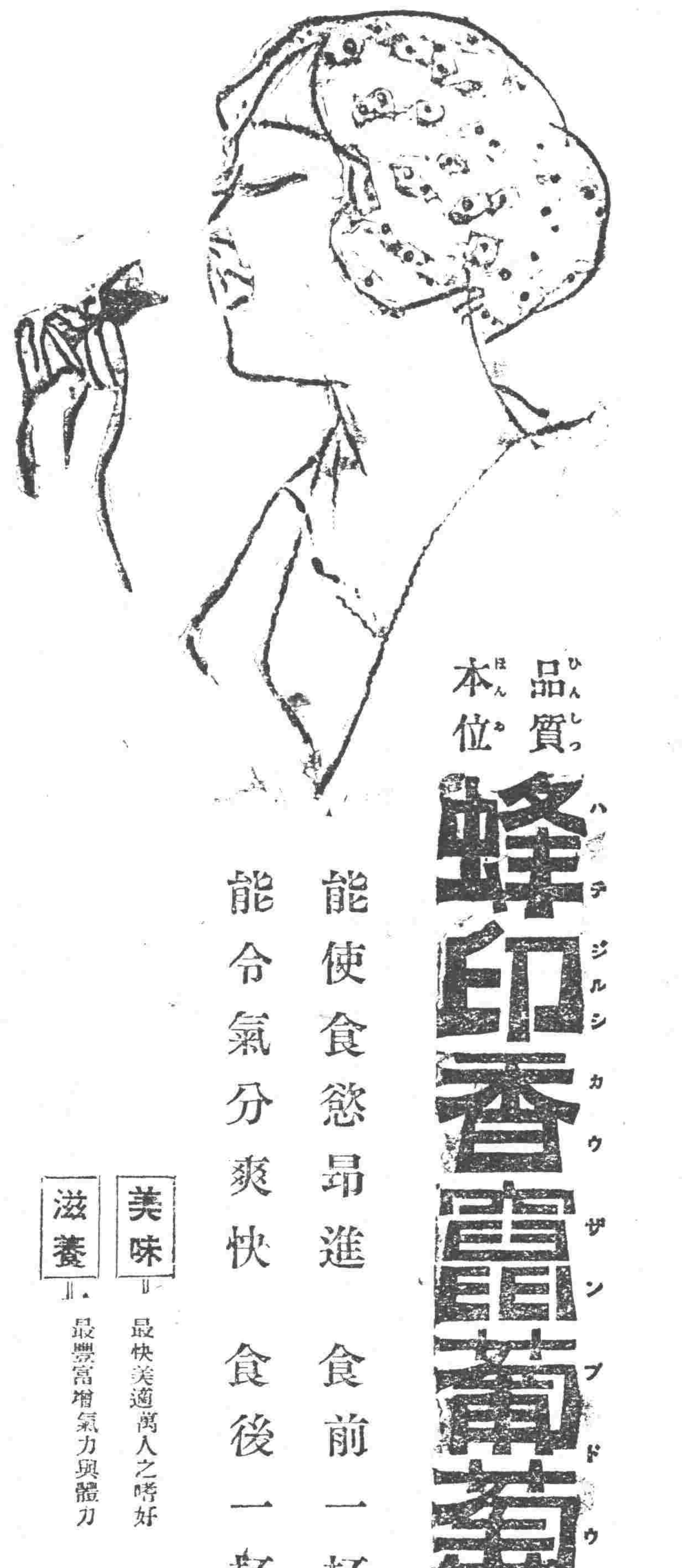

品質（ひんしつ）本位（ほんい）

蜂印香竄葡萄酒

ハチジルシカウザンブドウシュ

能使食慾昂進　食前一杯

能令氣分爽快　食後一杯

『美味』最快美適萬人之嗜好

『滋養』最豐富增氣力與體力

株式會社 近藤利兵衛商店

2--7

志仁堂雙層化積膏

此膏專貼男婦氣積血積寒積食積心胃疼痛胸膈脹滿噎隔反胃氣膨水膨癥瘕痞塊痢疾泄洩腎寒腰腿筋骨疼痛手足麻木男子疝氣腎囊潮濕婦人經血不調腰腿疼痛赤白帶下子宮寒冷久不孕育並小兒乳食痞瘩蟲積偏墜等症此膏收效甚速少者五六日多者十餘日不但積消聚散而且健脾衛生誠膏藥中妙品此膏每份兩張紅白藥面兩包洋五角

萬靈風寒虎骨酒

專治風寒閉塞週身筋骨疼痛四肢麻木不仁半身不遂口眼歪斜左癱右瘓肩膊串疼腿脚抽筋及多年風寒筋骨老病每秋冬疼痛並治氣寒心腹疼痛兩脇岔氣胸膈膨脹噎塞反胃胃寒嘔吐脾寒瀉痢兼男子腎虛腎寒疝氣腰疼精乏髓冷不能種子暨女子經寒經閉腹痛腰痛下寒白帶不能生育以及產後瘀血積塊等症速飲此酒立見神效每瓶價洋貳元

補元丹　壯陽膏　鹿胎丸

專治房勞虧損腎虛陽痿不舉精乏不能種子腰腿痠疼腎瀉疝氣夢遺滑精五勞七傷等每盒洋五角

專貼風寒筋骨腰腿疼痛並氣寒心腹脹痛男子腎寒腰痛陽痿不舉婦女經寒不能受孕等每盒洋一元

專治婦女經血不調經血紫黑腰腹疼痛赤白帶下子宮寒冷久不受孕產後諸虛百損等每丸洋貳角

本堂開設奉天省城特製各藥凡東三省城鎮均有雜貨行代理如買到就近城鎮問買可也

普生醫院

內外兩科　小兒科　產婦人科　花柳科

大西關高等廳西對過

院長 女醫士 旦美千與

電話 中（一三五三） 日（一五四四）

奉天西塔 中心臺 無煙煤 **三有公司** 電話 中一二○三番 日一四○三番

本溪湖塊煤 **大昌煤局** 電話日二○九番 中一四一二番

奉天小西關 煤局 **東亞公司** 電話一七八番

正金銀行奉天支店

資本金 壹億圓 拂込濟

積立金 六千五百萬圓

橫濱 總店

電話 日一一一番營業用 日一二二番營業用 日二五○番支配人席用 客用 中二二一號

支店 東京 大阪 神戶 長崎 名古屋 下之關 行日本 橫濱 兒斯 倫敦 里昂 紐育 桑港 斯愛節 兒斯 細牙 脫兒 布哇 孟買 伊列斯 布支布 哇 蘭貢 西貢 斯拉巴牙 新嘉坡 香港 馬尼拉 上海 北京 天津 青島 大連 牛莊 開原 長春 哈爾濱 南口 海參崴

奉天小西關 各樣煤炭一概俱全 **南滿公司** 電話 日五二六號 中國五一六番

奉天小西關大街 撫順塊煤 煙臺爐煤 **公益公司** 電話 日五四四番 中七號

奉天小西門 撫順塊煤 煙臺爐煤 **寶榮公司** 日一二番 中五號煤廠

請用中國最先出品之學理上實驗上

均認爲有白齒固齒嫩面效力之

老火車牌牙粉

（可用以擦面）（其他功用尚多請讀包裝外皮便知）

請將此粉與他種牙粉比較試用

注意：近有奸人仿效敝牌樣式者甚多賜顧諸君千萬認明老火車牌及同昌行牙粉公司製等字樣爲要

種別：超等者用五色鐵盒紙盒及紅字紙袋等裝之　○普通者用黑字紙袋裝

製造兼總發行奉天城內中街賈記胡同

同昌行牙粉公司謹啓

此牙粉各埠京廣洋貨店均有代售者

東三省官銀總號廣告

啓者本號發行之大洋匯兌券准在奉天省城吉林長春哈爾濱北京天津烟台七處按照本號規定數目逐日懸牌市價作匯上海規銀並准免費匯兌凡有持本匯兌券到後列通匯地點本總分各號按票匯辦法匯兌本券者無論欵數鉅細一概不取匯費惟電匯手續不同須隨時商酌恐未週知特此廣告

計開通匯地點

▲奉天省 省城 安東 鳳城 莊河 撫順 本溪 寬甸 興京 西豐 東豐 海龍 山城鎮 通化 桓仁 臨江 輯南 柳河 新民 新立屯 彰武 法庫 黑山 盤山 錦縣 錦西 北鎮 八面城 海城 蓋平 遼陽 營口 岫巖 復縣 遼中 鐵嶺 開原 西安 梨樹 昌圖 山城 康平 台安 興城 綏中 錦縣 洮南 遼源 雙城 昌黎 義縣 ▲吉林省 省城 長春 哈爾濱 ▲黑龍江省 巴彥 綏化 ▲直隸省 公主嶺 山海關 留守營 ▲山東省 烟台 龍口 黃縣 ▲熱河特別區

▲北京 天津 上海（以上三處通匯銀兩現洋不匯奉票）

本號附設倉庫營業廣告

本號爲便利商業工業通融資金起見兼辦貨物抵押放欵利息格外公道並於大西關建築倉庫收存貨品一切規則不及備載如承惠顧請臨本號面洽可也

本號營業股 中國日本電話三三六號三○八番　倉庫 中國電話一二七八號

頑癬良藥 **整膚膏**

山口醫學博士一大發明

整膚膏

世界唯一之皮膚病靈藥

（限壹萬份無資進呈）

此好機再難得祈速定購

▲苦於疥癬夜間不能安眠之人

▲皮膚癢疹水疱苦泣之人

▲濕疹汗瘢痛癢焦苦之人

▲苦於陰囊癢疹水疱疹之人

▲其他皮膚病長年不愉快而經歲月哀心憂悶之人

羅此容態之人此頑癬靈藥整膚於痛癢部少試塗之即奏可驚不思議之奇效誠偉大靈藥也

今番爲普及衛生思想之一助將此靈藥整膚中盒（約七日使用分）限壹萬分無資進呈如逐一萬份之制限以後來定購者定難云期間中僅述濟憾庶不違覆送費金一角二分用郵票代價亦可此際幸急定購由先來者順次急送不悞

整膚隨帶詳細說明書無資試藥送呈之際與現品同封添附幸熟讀爲要

定購期限 大正十一年十二月三十一日截止

通信處 東京市京橋區新榮町四之一 電話京橋二二○一番

仁命堂　笹岡壽弘大藥房　振替東京一九○一番

營業 電裝電械 硬煤烟煤羊毛皮件呢絨 包辦工程 各種機械 五穀雜貨電氣機械器具 株式會社 大倉組

閣員同意案愈行緊迫

▲各閣員在議會之形勢▲彭李提案均有作用

閣員同意案。已列入十七日議事日程。但議會方面。形勢仍甚複雜。屆時能否投票。尚未可知。但彭殷農李。以在此最後五分鐘內。運動同意。並見吃案。十六日晚且分頭請客。議員中之醉酒飽德者。或可予以同意。但未必能博得多數。外長施肇基。態度始終冷落。不惟不疏通議員。且議員有爲謁欲叩其政見者。輒以閉門羹相餉。議員之乘興而去者多敗興而返。未免於感情上有礙。能否同意恐無把握。十六日閣議所堪注意者。爲由彭提出對於羅案聲請再議。彭之不避勞怨。亦爲討好各方面之一證。其次則爲農李所提出之注重民生案。擬就命令呈請發表。按農李此項提案。藉提倡實業政策。實弄風頭。又迎合孫中山三民主義以示政學系與民黨實行携手。其用心亦良苦矣。至內高最初之空氣本不壞。嗣因最高問題與國會大部分議員發生意見。以致同意票以無把握。又張揆自兼之陸長。據國會方面消息云。亦有多數議員要與張開玩笑。並聞各中立派之議員。因與閣員方面未得接洽妥協。咸以補發前欠歲費爲投同意票之交換條件。否則概不出席。或出席全部均予以不同意。同此主張者亦不爲少。當局因需費過鉅。尚未想出辦法。十七日閣員同意案。難免因此壞事。

又據接近某議員者之所云。則謂張閣閣中。除外陸海交四部同意票。已有三百五六十張外。其餘仍在渺茫之中。劉恩源程克曾在東方飯店宴請□派議員。到者約有二百餘人之多。結果對於劉氏已漸形諒解。據聞劉之所以能得多數議員贊助者。確有兩種原因。(一)銀行界方面如王克敏等均極力爲劉總長幫忙。已籌得現欵五百萬。尚短二百萬。趕於陰歷年前可以籌得。對於議員償清歲費。大有把握。(二)經濟調查局之一般議員。亦極力幫忙。將來擬先付欠薪一百萬元。過年後再續交付。至程克以重行查辦羅案問題。亦有可以通過之望。交吳毓李。在國會之空氣。亦頗緩和云。

羅再下獄與各方意見

▲閣議討論羅案之情形
▲彭漢遺之羅案意見

十六日閣議席上。對於羅案。復有討論。張總理及程法長。發表意見甚多。結果決定(一)通電各省。宣布羅案重行起訴之眞相。(二)擬移地審判或另組特別法庭。以防再有瞻徇曲庇之患。(三)知會國會方面。爲新証據之檢舉。閣議散後。由程法長入府報告黃陂。復面囑程氏對於羅案。須認眞徹底四字做去。期得水落石出。程法長唯唯而出。又彭允彝昨以教育總長。而提出檢查羅案之議案。十六日閣議。卽將此案交司法部核辦。當決定公布閣議例案單。時張總理欲以教育司法兩部共同提案發表。彭堅執不允。謂此係我之提案。何能加入司法部名義。且必須以此案列爲第一條。以明眞相也。又議員彭漢遺。對于對待羅案。其原函如下。報載地檢已爲羅文幹開脫。本院同人聞之大憤。此事應卽日先開談話會一次。商定如何(甲)促起司法界反省。及對待地檢方法。(乙)黎總統及張揆。應如何負責。先將羅案依速決。以示天下。陸續將六年以來國會中斷間期各擅加國民負担債務。交院檢查。有瀆職受賄者。總由法廳依法查辦。以儆官邪。以杜後累爲要。漢遺以關於以上各節。非由同人指定某某類各案。組特別法庭辦理不可。是否希刻卽酌辦。並卽日印發同人。早日一致主張云云。又羅文幹十六日被拘後。當局對於司法次長石志泉。及代理地檢陳瀚。尚以其處置不當。已特別注意。聞將派員暗中監視云。

最高問題中黨派分歧

▲或合或分▲唯利是視

自首座與內閣問題。發生以來。各黨系之活動。較諸民國二三年時。有過之而無不及。各黨目的。雖各不同。然除醞釀首座改選。與議員投同意票外。將無事可作矣。據近日各系之鈎心鬭角。較諸上月程度。更增數倍。厥以各黨系莫不以廣義的手續。放大眼光。均欲互相團結。以求積極抵制方法。如全民益友研究三大系。前雖冰炭。今竟融合。且有願共甘苦。和解南北問題。與携手解決最高問題之宣言。是以壬戌政學民治各派。現亦與上述三系。略有接洽。惟以全民與壬戌本屬舊好。此次特介紹各系。與壬戌派互相聯合。不過表面上聲述。解決統一。而於最高問題。暫置不理。究其實。各系團結。所注意之焦點。卽爲此項也。附屬壬戌俱樂部之小團體。計有七個。人數一百廿餘人係國會議員。一百八十餘人係政客名流。各小團體之趨向。雖各不同。確能受壬戌系之指揮。故對最高問題。日來竭力奔走。毫無顧忌。惟屬議員系者。在國會方面。勢力薄弱。仍爲益友全民研究三系之附屬。又如最近國會方面。某系鼓動。繼續彈劾黃陂審察黎元洪之任。期均係該小團體從中搖旗吶喊。提倡進行。恐以高五之包辦。太露形跡。壬戌系多不滿意。故不願張明較著。籌備辦理。特以消極手續。運動進行。由此可知各小政團。對某方之効忠。實有出人意料之感耳。大孫小孫各派議員。對最高問題。本無主張。與運動方面。決無若何接洽。嗣以孫文籌備回粵。陳炯明退出省城。向對最高問題之冷靜。一變而爲熱烈也。概欲乘此時機。提南倡北共選。藉此向國人邀功。進謀南北統一。而府派亦欲乘此機會。與孫派携手。以爲實行北正南副之主張。屆時孫文雖不担任副座。而其同系中必有願承斯席者。是以種種陰謀。某方日來雖有準備。亦不過黨系間之牽掣。內幕中之抵制。尚未稍爲顧及。惟政學與民黨。現已携手。將來孫系必受政學之牽聯。完全加入府派。運動黃陂聯任。或推中山出馬。均爲意中事矣。中立各政團。現對最高問題。可望與壬戌益友各系進行者。如觀音堂十號東太平街七號。宣外二百號。西河沿俱樂部。化石橋三十三號。與府派接近。否認首座改選者。如憲友俱樂部。報子街十八號。然該系現被某方以金錢運動。亦可與宣外二百號、石駙馬大街三號。取一致行動。至於討論新民治各系。或與府派有所接洽。或與西南有所聯合。宗旨飄飄。既無定所。故最高問題之態度。亦無表示耳。

國務總理　張敬輿

孫張携手與統一步伐

孫文張閣之條件

▲蔡達生赴滬見中山

大有可望之統一問題。自張紹曾與孫中山信使往還。岑春暄願作調人後。稍有進步。是誠吾人堪以告慰者也。前自粵局變化。張紹曾對於孫中山分外重視。除於日前致電徵詢孫氏意見外。曾擬派呂均赴滬當面接洽。旋以接到孫氏覆電(電文略載於後)表示意見。已甚明瞭。乃中止呂均之行。現閣張氏亟望統一早成。遂有特派衆議員蔡達生。赴滬謁孫之舉。蔡氏已於十六日赴院辭行。密談兩小時之久。擬於十七日十時携帶張親筆手書。乘津浦車南下。至蔡氏此行任務。略分兩層。(甲)向孫中山陳述者有五。(一)中央對於兩廣事項。決不過問。並不援助何方。(二)努力促成國憲。(三)法統問題。應由國會自身解決。本人爲尊重國會起見。碍難過問。(四)選舉大典。應聽諸國會。作根本解決。本人亦無過問餘地。(五)中央擬召集全國各省區實力派會議。藉爲完成統一之計。(乙)希望孫中山者有二。(一)希望促成南北統一。勸告西南各省與中央誠意接洽。並派代表參與統一會議。(二)希望西南各省取消聯省獨立之運動。共謀眞正自治。(三)其他某種重要問題之接洽。因內容甚祕。外間無從探悉。至孫氏來電內容。據聞大致謂粵事係聯軍驅陳(炯明)無關大局。驅陳離粵後由粵人從新組織省政府。整頓內治。文決不赴粵。更不再謀設置政府於粵。以與北方爲敵。致大局益陷於糾紛。我公熱心殺力謀南北之統一。文極端贊成。欽遲無似。卽請查照上年八月文之銑電所提出之(一)恢復民八議員。以維眞正法統。(二)籌畫國民生計(三)組織強有力之政府等各項意見辦理不難妥洽。並請擇一適中地點召集南北對話會議。磋商協訂一切條件。彼此開誠佈公相見。雖則數載之糾結。未始不可一旦迎刃而解也等語。據此。則孫中山既不再組政府。雙方果然以誠意相與和平統一之期。當不遠矣。

分頭接洽之效果

▲張紹曾到處說統一

以上所述。僅爲張紹曾與孫中山接洽。據張氏左右云。張對統一辦法。實際上尚作分頭之疏通。大約視爲離對付者。第一爲廣東。第二爲東三省。故開首注目孫中山。東三省之張作霖。則非恢復官職無商量之餘地。然是難題至於滇黔湘三處。張素有接洽李根源担任疏通滇黔。彭允彝担任包辦湘趙。惟四川新爲孫中山所籠納。又政出多頭。較難着手。福建問題新生變化。又有改王永泉爲督理之說。王果肯附。張或不惜此席。至盧永祥要求閩浙巡閱之事。亦費籌畫。此外張對於統一意見。聞僅蘇齊先有答覆。並願助一臂之力。此亦地位上關係使然耳。前日商約研究會公宴張氏。張氏親到卽席演說。略謂請南北商界除去兩商聯會之爭。國家且統一之不遑。各何反分歧。內閣成立首謀統一。尚希諸公加以贊助云云。此亦足證其無往不言統一矣。

參院長與首座攸關

今日之政局。可謂極盡紆迴之妙。官僚政客。各擇其政治之手腕。以爭最後之勝利。局外者目眩五色。幾莫辯眞相。據政客某要人云。目前最爲熱鬧者。殆未有過於最高問題。而此事進行之曲折。實有令人不可思議之處。此中且夾雜參院議長問題。尤有五花八門之妙。當法統恢復之後。最初著手進行者。當推劉炳秋。而某先成立之某某等俱樂部。卽爲劉所手創。劉之進行方法。原主一視同人。使議會全體打成一片。其時洛吳氣焰正盛。保方左右多主愼重。故劉雖積極討好。終爲經濟力所限。未能進行愉快。迨吳派之孫高把持中央政權。激動津保兩方之怒。而羅案適於是時發生。於是津保各要人態度。遂成一致。所謂最高問題。進行轉猛。而各派爭功之念。亦愈急。於是有人在保方力訴劉氏辦法之不善。遂將經手之責。遂移諸他人。劉之地位幾至不保。此後之主幹。表面雖係某督辦。而背後知爲在津之張某對。同時王家襄亦加入活動。蓋彼時王在參議院競爭議長。已歸失敗。乃思假實力派力量。以圖挽救。當保曹壽辰前後。王曾赴保運動。然曹氏以其非我族類。終不敢十分相信。王遂怏怏而歸。乃向該院議話會宣告抛棄決選。嗣後某省長來京。王極力游說。謂議會方面雖重全體。而議長亦大有操縱之權力。總統選舉會。既以參院議長爲議長。則將來如解釋某公任期問題。及實行選舉問題。均須議長主持。若此席爲反對派所得。殊爲棘手。目前與某競爭議長者。卽爲政學系之楊永泰。政系素隷民黨。當然與孫派接近。且該黨之李某又與府方相親。將來必不利於保。若助某成功。則以後進行。某可一力包辦。不致誤事云云。某省長頗爲所動。惟因赴任在卽。無暇爲王幫忙。乃以之轉託京中某要人。當時外間。盛傳王氏以某署諮議廳問事議員之說。亦卽由此而來也。王氏既得某省長之助力。其聲勢爲之一振。並由某方領得鉅欵。四出活動。但各政團。因某生妬。遂有轉機。故議長決選之形勢。大起巨大之反感。日前發生之月費風潮。其起因卽由於此。而所謂最高問題者。亦因此陷於停頓。一着之差。斷送全局。故某方目下對王。極爲不滿云。

陳炯明離粵後各方面電告

▲粵公民請孫回粵
▲粵軍由三水敗退

陳炯明連日積極調兵遣將。和滇桂聯軍在三水上流。決一死戰。然不幸三水終不能守。陳炯明出走之說。且已漸由虛而實。據使館界方面接廣州十五日電。滇桂討賊軍環攻三水多日。討賊軍奮勇異常。至本日晨刻。粵軍不支由三水退走。於早十一句鐘。討賊軍遂完全佔領三水。粵軍退走時。沿路搶掠。三水一帶稍富居民。多逃避他方。房舍多被轟炸。又同日電云陳炯明集全軍於三水方面。以敵抗討賊軍。及聞三水陷落。故倉皇遁走。但究往何處。尚無確信云。茲將三水失守前之戰況與廣州之情形。彙錄各項報告於下。廣州一月十五日電。現廣州粵軍接得粵省海防艦隊。已向敵軍投誠之報告後。立卽分兵扼守各要隘。以備防禦滇桂聯軍東下。由三水及北江各區域進攻省城。又電。粵省官吏。已有離開省城者。據料陳炯明或於今晚亦將出逃。唯關於陳氏潛逃之消息。現於司令部尚不能徵實云。香港十四日電。粵軍第四號戰報。十三日夕馬房敵軍用民船數十。並搭竹橋。擬偸渡。被我軍機槍擊傷百餘。立退却。十四早。復被砲來炸擊。敵向四會退却。十三夕敵襲靑岐崎口。被擊退。又三號戰報沈軍呂定祥部被攻擊退回大隆山。又電。省署因陳席儒陳覺民均離粵。由秘書何蓮洲主持。又電。江防司令部後墻亦被人放炸彈。祇傷一車夫。又電陳炯明已籌得軍餉百萬。某銀行借四十萬。係以某項稅捐抵押。商會繳到二十萬。投士敏廠十餘萬。各屬解至十餘萬。又電。十三日改用銀毫發餉。又電十二夕廣九車抵廣州。搭客行經廣舞台側忽發生炸彈。傷四人云。

上海十五日電。本埠某方面得廣州某要人來電報稱。陳炯明已率隊退往北江。似嶺邊將來難免戰事云。又電云。廣州公民賴伯超等特電孫中山。請其回粵。維持粵局。其電文曰。(上海孫中山先生鈞鑒。戰端開後。省城震動。公民等深恐敗兵騷擾。請卽回轅。以維粵局。公民賴伯超等叩文。又聞有陳炯明友姜般若。已在天津本寓。代陳氏預備下榻之地。電勸陳氏。卽日來津。其文曰。競存司令仁兄惠鑒。到粵兩番。晋謁數次。思罄棉薄。稍盡漳泉友好之誼。乃聽言論。衷懷紛飾。揆君行事。乖謬尤多。棄文治而武力是矜。拒良謀而左右是惑。曲突不納。勢將焦爛。弟曼殊歸來粵難果作。甚爲君計。莫若早日釋兵。伯母耄年。宜崇孝思。望兄負母。鼓輪來寓。舍下。棲遲風雨。津門。喘定俯遊於巴黎。旣弭趙母光請之憂。藉免阮生窮途之慮。淡懷時局。別覓良圖。逆耳之談。伏祈虛受。臨電心惻。不盡欲言。弟姜般若叩文。

急待整理之張閣財政

▲決開全國財政會議

前張紹曾以財政問題。交付財政討論會與財政會議籌備處。限十日內擬具辦法核奪。財政討論會以張英華不在京。未能開會。財政會議籌備處。則於前日曾開一會。由黃郛提出整理外債兩大辦法。關於內債者。乃由關稅充撥基金。交安格聯管理。關於外債者。另籌應付利息之法。但此不過爲各方財政計畫中之一個計畫。尚不能代表一切。張紹曾頗主張將財政計畫。與各省公開研究。以便起草全國實在之預算。並打算自我作古。破天荒辦一決算。業與劉恩源非正式的商酌數次。劉亦以各省截欵爲慮。甚贊成速開全國財政會議。一俟內閣完全成立。當卽通電各省。催派代表與會云。

又聞張閣揆謂黃陂。謂此次修改新關稅。既由各國承認實行。我國卽應妥加維持。始能進行無礙。否則中途稍有弊端。卽不免外界藉口。故主張先議保存辦理之成績。其用途中撥出一部。預備裁兵。其餘則須偏重償債。外銀行團不能再言扣留該欵。此外並應致電京外各疆吏。徵集整頓實業意見。輔助出口貨物。惟尤須籌畫裁釐。始可力謀第二步値百抽五之實現云云。

魯省議會力陳廢督之通電

(銜略)本月銑日電呈中央文曰。北京大總統國務院陸軍部鈞鑒。民國十稔。禍亂相循。寰宇陷於分崩。人民淪於水火。誰階之厲。童騃皆知。故我大總統復位之初。毅然以廢督裁兵爲職務。誠以督軍制度。形等胙分。怙勢逞雄。陰弄魁柄。國有舉措。動被把持。國憲視若弁髦。民意視如芥土。唐藩宋鎮。禍不至斯。督制不除。國亡無日。中外人士。異口同聲。況東省現局。庶業失墜。百務廢弛。財政積虧。勢將破產。土匪橫肆。民不聊生。不亟革新。恐難救藥。今雖一省行政。主持有人。而督軍擁其威柄。逼處於旁。縱橫有餘分。法難相越。彼卽無名干涉。必藉故挾持。矧武人恃勢弄權。久成習性。一國三公。政奚由理。是一督軍之存在。卽無異以一省供其犧牲。且田督久有宣言。廢督先從隗始。我大總統總理總長。救民救國。勞恐不辭。則何不順人民殷望之心。成田督高尚之志。挽國家割裂之禍。紓東省困敝之憂。毅然獨斷。絕此禍胎。受賜食福。豈惟東省。共和前途。實利賴之。遍叨陳詞。伏維鑒察。特電奉答。伏祈協電王持。無任盼禱之至。山東省議會銑。印濟南十六日電。山東省議會十六日午後電開第一次會。當卽可決。電請中央廢去魯督。並宣布田中玉罪狀云。

吳佩孚之秘密會議

洛陽通信。吳氏近來態度。表面頗持冷靜。然對於時局。究未一刻去懷。於(十二日)特召集部下。開秘密會議議決。事件數端。(一)對於總統選舉問題。暫持觀望以待其變化。(二)移駐漢口事。卽從孫傳芳之忠告暫不移動。(三)陝西甘肅之軍事計畫。仍繼續進行。(四)福建四川。仍照豫定之策略辦理(五)極力整頓鞏縣之兵工廠。(六)河南土匪。應照前次之宣言。於三個月內。一律肅清云。

川鄂備戰中軍食風潮

川鄂局勢變化以來洛吳對之異常注意。前派李倬章王汝勤等奉命赴宜佈置一切。以備不虞。併電鄂省蕭督。業見報端。頃據某軍事機關接得漢口電訊云。軍旅依餉械爲命脈。籌備軍食。尤爲行軍要素。第八師王汝勤茲以値此軍務吃緊之際。必須極積籌備軍糈。以資兵食而免缺乏給養之虞。該師之第五旅。因是派員赴公安等各縣。將前與各該縣米商訂立合同。付清價欵。批妥之軍米若干石。輪運赴宜應用。詎該商等暗受敵軍(川軍)之賄。爲絕北軍食糧故。高抬市價。藉口漲落。吃虧不起。抗不交米。該旅當將原訂合同。交地方官查辦。而該商等。因無充分理由。已散發印刷品多分。誣揑該旅名譽。刻下此項風潮。尚未平靜云。

吳子玉與記者之談話

中一通信社云。記者日前因事赴洛陽。順便往訪吳子玉巡閱使。接見後。吳使之神氣與外傳者不同。外間謂終日仰天長嘆。落淚不語。來賓概不接見。種種情形。全屬子虛。比來吳使英俊之氣。仍未減退落座後問答情形如下。記者(以下稱余)卽問報紙上登載貴使移漢之說確否 吳答當年兩湖戰爭漢口商會及各法團均挽留鄂人駐紮漢臯並允以三十萬元修理行署當時鄂人並未應允此時更無移漢之必要 余問貴使駐洛究有何目的 吳答鄙人居洛因地利關係該地爲中國之中心點鄙人在此祇知練兵並無其他遠志 余問川鄂戰事貴使主戰乎吳答鄙人向主和平絕不攻川外間空氣不可深信 余問近來最高問題日趨極端貴使究竟取何態度 吳答凡事主張從根本解決所以鄙人以爲先制憲法後舉總統於國民兩有俾益 談至此處。記者興辭而出。茲已回京特記之如右。以爲留心大局者之一參考也。

俄白黨組織政府之陰謀

赤塔電云西伯利亞西部及烏拉爾山附近地方。最近忽發現大部白黨。陰謀叛亂。組織西伯利亞自治政府。擁戴皇室遺族爲首領。該黨領袖。除多數皇黨外。復有少數社會革命黨參與其間。政府中設有軍事鐵路二部。軍事部由白黨主持。專募集皇室敗兵。以俄皇室萬歲及推倒共產黨爲號召。鐵路部則專爲叛亂時掠奪鐵路而設。東俄當局接得此項探報後。卽派員前往匪窟痛勦。現已逮捕白黨三百餘名。內中除該黨羽翼外。並有農民教士多人云。

社會瑣聞

窮王拍賣門前石

▲估價大洋五百元　(北京)

京西五里坨北敬德寺地方清室睿親王園寢宮門前有大石獅子一對現該王府因薪俸無著窘迫已極昨將該石獅子招商拍賣聞估價大洋五百元云

▲婦女背上之過激畫　(俄國)

▲宣傳新法……未免犧牲了玉體

邇來莫斯科婦女生活較前大異服務於社會者日衆有一部分婦女對於過激主義宣傳甚烈其宣傳之法種種不一最新奇者擇美貌婦女於其背上繪種種圖畫袒胸露臂往來於交際場所使觀者觸目驚心云

☆新詩☆

◇三十初度　(佩韋)

當這三風十惑的歲暮。
正是三十初度。
努努作價尚依人。
功名塵土無建樹。
△
那以往的、榮辱得失。苦樂悲歡。
試想想好似春夢一般。
所得的是什麼?
西風冷瘦少年頑。
△
切莫等閑!
培養性中天。
像明月般光亮照耀大千。
莫等閑!一覺三十年。

壬戌十二月三日

◇經濟欄◇

◎俄報所紀北滿之荳麥市況

俄文經濟週刊載十二月份北滿荳麥市情云荳麥行市現仍趨於上漲鄉農以大荳及荳油荳餅運赴市場者實較平常爲多然以需要超過供給市上仍有缺貨之感前月間售出期貨者現因市價相去懸殊到期多不能於交貨出口商人對於訂貨不能交到極感困難然爲市況窘惟有讓步展期哈爾濱運出之荳麥每月將近千車十二月前半個月約共運出糧食七百五十萬浦德(約合三十六鎊)較之上年約多一倍出口之旺似爲歷年之所未有哈爾濱大荳行市十一日現貨每擔三元零三分三個月期三元零七分二十日現貨三元一角四分三個月期三元三角三分皆係期貨貴於現貨小麥行市十二日現貨每擔四元零七分三個月期四元二十日現貨四元五角九分三個月期同現貨期行市彷彿麪粉現無出口行市亦無大上落荳油行市十二日爲十一元六角五分二十日爲十二元零三分各榨油廠近皆開工出貨實較前爲增多然以歐洲方面需要加增各廠所出之油多係供給於定購者市上仍覺缺貨而定貨交易售價多在九元六角二分至十元零三角六分之間現在市價業已漲至十一元九角至十二元零五分廠家方面亦多虧耗荳餅出貨及銷路皆極暢旺銷路多在海參崴方面現貨市價爲六角四分云

◎紡紗工業近況談

據國聞通信社云本年花漲紗賤紡紗一業一落千丈幾有不可終日之勢實與全國工商業影響甚大政府近徇上海華商紗廠聯合之請有禁止棉花出洋之議衆議院議員陸昌烺等又出而反對提議咨請政府取消禁止棉花出口原案以維農民生計保國家歲收爲理由此事關係全國最大實業極爲社會所注目本社記者昨訪紡織界有力者某君詢以此中情形並討論禁棉出口之利害茲記其所言如下當爲留心國計民生者所注意也據某君云我國紗錠自民國七年起遞增兩倍共有二百萬錠左右同時日本復在通商口岸大事擴充計其所有亦達百餘萬錠再加英商各廠總數殆達三百五十萬錠每錠每年用花衣兩擔半則三百五十萬錠之紗廠卽需棉八百七十五萬擔查歷年中國棉花產額據紗廠聯合會歷年調查則八年產一千零二十萬擔九年產九百餘萬擔十年產六百餘萬擔十一年產五百餘萬擔國內原棉之不敷應用從可想見故民國十年本棉收之歉時印美棉花進口總數共計一百六十八萬二千五百二十六擔値關平銀三千五百八十六萬餘兩國家陡增如此巨額之漏巵金融因以大起恐慌熟悉我國商業史者迄今猶爲色變考全國紡紗廠廿支以下棉紗者幾占百分之九十五而廿支以下之紗華棉無不可紡僅有少數紡三四十支細紗者非美棉不可然爲數極微若印度棉花則破碎多纖維短品質尤在華棉之下國人非迫於萬不得已終鮮採用至於我國棉花雖纖維粗短然光澤並不稍遜歷年外人採辦者在日本則多充衣絮在美國則充地氈其故因纖維短不能紡二十支以上之紗故歷年出口之數據海關報告九十兩年僅六七萬擔七八兩年最多亦不過百餘萬擔議自陸昌烺等提案有我國輸出棉花達四五百萬擔及紡紗不能全賴華棉等語蓋不知紗織界情形故有此擬議推想之辭也依棉業年來狀況觀察國內棉產既嫌不足縱然禁止出口仍屬求過於供其價未有不日趨昂貴故在十一年九十月間棉價僅二十五六兩日前已趨至四十二兩是禁棉出口與農民實無損失可言又況禁止僅暫時而非永久自更無可慮查歐美先進諸國求民力之阜裕無不吸收外國生貨以製熟貨期於製造之權不致外溢近年以來幸國人自能製成紗布以應國內之需求其無形中所挽回利權及工商各界間接中所受之利益不知凡幾歷年外洋棉貨進口達關平銀二萬萬兩是有三萬萬元矣爲國利民生計自應由政府維持已有之紗廠挽回利權於一二不應貪圖輸出之花既任令紗廠閉業而忍受三萬萬漏巵紡織界最近請求政府禁令棉花出口蓋純爲維持一萬萬資本國內僅有之紗廠及十餘萬工人之生計以及直接間接有關係各界之金融之故現在方有外人覬覦我國棉業千方百計力圖撲滅尚望國人注意及之尤望國會中人研究摘實利害也云云

◎十一年公債市價已漲之京訊

政府自於去年九月間頒布條例發行十一年八厘短期公債一千萬元歸中國銀行經售先得安格聯證明擔保復經安氏認購十萬以爲提倡當時發行第一個月卽得現欵五六百萬圓嗣後陸續售出現聞業已全數售罄調查此項公債吾國資本家購者不過少數雖期限較短抽籤較易票面利息數多而折扣嫌大核計利率僅得月利一分有零遠在其他各債市價折息之下故其餘大部分皆入於外人手中吾國資本家近以外人購買如是之多亦思購存蓋當初不知投機今京滬市場其供給頗少以故十一年公債京市開已漲至九一云

◎美國生銀運港滬

據一月十三日舊金山來電云花旗輪船公司輪船於去年十二月廿八日由舊金山起椗時裝載大批美國生銀運往香港共計二百萬零一千二百五十盎斯運往上海共計一百十三萬九千一百六十十九盎斯云

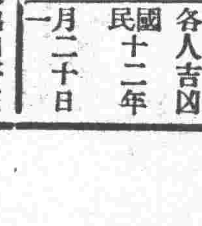

舊十一月初四日	土曜 癸巳 先負 定 柳宿	各人吉凶 民國十二年 一月二十日

本日之吉凶▲一白之人趨向好運之日勿焦急徐徐以進尤吉南艮乾吉▲二黑之人易失於定論之日須以實利爲本以定進退坤北吉▲三碧之人人之週旋過甚反以成果之日諧神吉坤乾吉▲四綠之人運氣亨通之日入學賀名出漁均吉坤西吉▲五黃之人出金錢比較的鮮收効果之日坤南北吉▲六白之人易生暴心之日萬事由不強失敗北巽南吉▲七赤之人外出多不快事但內事意外吉辭巽艮吉▲八白之人易流不振之日新事業均當從緩坤艮巽吉▲九紫之人運氣上進之日但午後退守爲安北吉乾吉

世人無不愛花者

此一枝花香皂

亦如花之足愛爲

世界商品各國到處之上流家庭智識階級罔不寵用之其所以然蓋以斯品係以化學的合理的製法而成故也近來有粗惡之類似品請認準一枝花牌庶不致悞

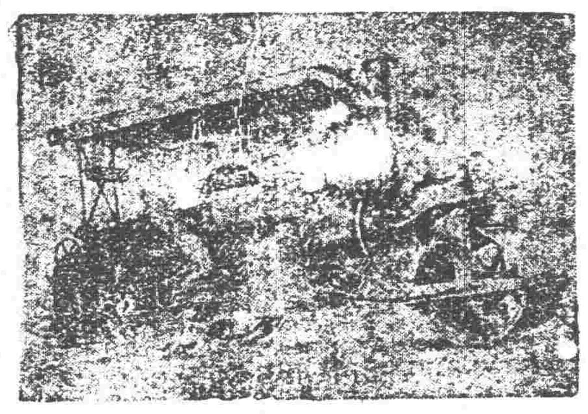

本行專辦

銅碗、鋼鐵、五金原料兵工廠、電燈廠、鑛山、油房、磨房、火磨、機器大小工廠所用機械一切修馬路機器等件直接代理兩洋工廠價格公平 契約快速實行正確 諸位到本行面議証確實

奉天 同天洋行 藤田養

電話（日）一四二番（中）二一九番

本店……日站琴平町六番地

支店……城裡大南門裡路西

金貨牌

本品販賣於世界各國有名之商店

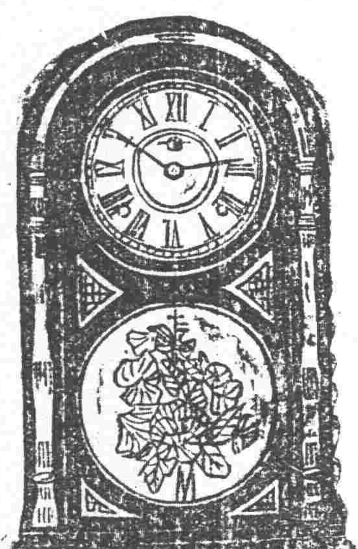

本號精工監製各欵時辰鐘發客貨美價廉久已不脛而走近日更加改良益求盡善堅牢且準與別不同曾蒙世界大博覽會頒給名譽賞牌以故各國暢消定購者衆惟欵式太多不勝枚舉倘富商巨賈有意垂靑或指定欵式或另造欵式均可照辦不誤本社專用上商標爲記別家不得冒倣貴家光顧仰祈辨眞貨色爲禱

赤色金貨座鐘 黃色金貨座鐘 黑色金貨座鐘 赤色金貨子午座鐘 赤色金貨禮拜座鐘 黃色金貨禮拜座鐘 黑色金貨禮拜座鐘 魚尾金貨禮拜掛鐘 魚尾金貨禮拜掛鐘

C.N 時辰鐘表公司

健胃強腸

適有下痢肚痛等症一服本劑見効如神眞可謂整胃調腸之靈藥也

山田正路丸 ヤマダセイロガン 大連東昌洋行

勸君肚裏稍覺不爽抉立服本劑可也如果大意必有後悔不及之患

資誠堂監製

明治電氣株式會社

特製電動機

請購動力最強之優秀品

一馬力 二馬力 三馬力 五馬力 七馬半力 十馬力

電壓二百二十 回轉數壹千八百 六十循環

以上之品在庫豐富物美價廉特價出售

在滿洲代售所 奉天加茂町 株式會社 寶信洋行 電話（日）二五五 三三八番（中）一二八

新到德國九一四藥針 眞正

自歐戰以來交通不便。德國九一四來源早斷。雖有日法二種通用市面。論其功效不及德國者遠矣。近來歐戰平和。各國仍照舊通商。所以眞正德國九一四。又復運到中原矣。此藥製者純淨性平無毒。即無病者射之淸血。亦無防碍。如染梅毒者射之。其殺菌力甚大。更無絕嗣斷後之說。染花柳者諸君注意。凡一切梅毒下疳慢性橫痃。或咽喉肛門潰爛。及骨節疼痛等症。注射針七日保痊。永遠不犯。因此藥甫到恐未週知。特別減價二禮拜。患此症者諸君速來本社注射。莫失此良好機會也。

奉天兼哈濱

奉天濱江花柳醫院院長何子範謹啓

分設哈爾濱道外新市街路南大白樓便是

奉天鼓樓南干石橋胡同花柳醫社便是

欣嬉乎艷麗黑髮

金鶴香油

如花之芳香、煉香油 金鶴波碼脫

金鶴化粧品 郎の花石鹼 本舖 野村外吉商店

滿蒙毛織會社特約店

羅沙、毛布、綿花 批發售

奉天浪速通三十六

隆昌號 電三四九番

分行 開原 遼陽 鞍山 大連

特約代售 各處均有代售

安東 鐵嶺 營口 漢口 靑島 北京

井上誠昌堂 平記大藥房 東瀛協大藥房 若林洋行 井上誠昌堂 [illegible]

奉天、長春 大連 南京 濟南 井上誠昌堂 小林大藥房 丸三大藥房 文明公司

奉天 哈爾濱 漢口 上海 天津 佐藤洋行 井上誠昌堂 東亞公司 金山大藥房

國中一路平順福祿[illegible]不臻

國路福係泰昌公司發明消化新劑消化旺盛良者服之則消化力轉弱爲強無病者服之消化益加

定價 三角五 七角 一元八角

虔製本舖 泰昌製藥公司

旅行與國路福

吾國幅員廣袤氣候飲食在在不同故旅行家時有水土不服之虞而弱者[illegible]壞又乏良醫織者若之考水土不服之症實由消化不良所致若消化力強則保無虞故爲旅行家計携國路福常服之消化力日壯決無水土不服之[illegible]從茲安然旅行

十五彩石印 十五色套版 美人月份牌奉送

補腦新藥後天血胃腸新劑國路福之內無論何品半打[illegible]購和合藥水上者於特約店奉送美人大月份牌一張不取分文期以一月爲限逾時不再送

頑癬 脚氣 皮膚病 一盒保好

愛膚膏

健膚良藥愛膚膏專治頑癬脚氣足爛陰囊癬金錢癬牛皮癬疥癬鵝掌風濕疹凍瘡火傷創傷擦傷胼胝（生雞眼）陰毛虱毒蟲咬傷靴傷酒刺粉刺面皰雀斑汗疹陰部潰瘍陰部痒疹丹毒口瘡耳瘡頭瘡糟鼻子鼻瘡細瘡刮刀瘡胎毒疹肛門瘡痔瘡此外皮膚諸症一搽立好百發百中實効驗眞如神

藥價……德用盒大洋壹元、大盒大洋五角、中盒大洋三角、小盒大洋一角三分

發售處……大阪清水谷 順和公司大藥房 各埠大藥房均有代售

代售處……奉天小西關廣濟堂大藥房、奉天四平街大德生大藥房、奉天鐘樓南中西大藥房、長春北大街中西大藥房、吉林城內五洲大藥房、鐵嶺西平記大藥房、營口二道街中西大藥房、大連奧町華西藥房、大大連監部通華泰大藥房、安東市場通井上誠昌堂、齊齊哈爾城內稻野富山堂